SECRETÁRIO DÁ PRAZO PARA OS FUNCIONÁRIOS

Arnaldo, anunciando última oportunidade para 300 funcionários. (Arquivo/AM).

O secretário de Administração, Arnaldo Bianco, deu prazo para os servidores que não se submeteram ainda ao teste visando a incorporação ao Plano de Classificação, cuja primeira etapa de provas foi a 18 de janeiro e aos quais faltaram cerca de 300 servidores. Nova prova será aplicada dia 30 e não fizer não terá nova oportunidade, anunciou o secretário.

Veja matéria na página 4 do 1.º.

Brasília (EBN) — O presidente José Sarney encaminhará ao Congresso Nacional projeto de Lei concedendo aumento de 69,2 por cento sobre os vencimentos do funcionalismo civil da União, militares e magistratura, e 100 por cento para pensionistas e aposentados.

O anúncio foi feito pelo ministro da Administração, Aluízio Alves, após entregar o projeto de Lei ao presidente da República. O ministro anunciou também que, em agosto, será encaminhado outro projeto concedendo o décimo-terceiro salário para o servidor público, e que deverá ser sancionado pelo presidente José Sarney no dia 28 de outubro, dia do Funcionalismo Público. O Governo ainda não decidiu se o décimo-terceiro será concedido em uma ou duas parcelas.

O ministro Aluízio Alves acredita que o aumento do funcionalismo será aprovado até o final deste mês, para vigorar a partir de primeiro de julho. Nesse sentido, ele já manteve contatos com as lideranças do Governo no Congresso de Lei e o projeto será votado em regime de urgência.

Alto Madeira

Fundador dos Diários Associados: ASSIS CHATEAUBRIAND

ANO LXVIII — Porto Velho, quinta-feira, 13 de junho de 1985 — Nº 16.696

GOVERNO MUDA O PIS - PASEP

RIO (EBN) — O Governo Federal iniciou estudos da unificação de destinatários do fundos PIS e PASEP da forma a possibilitá-lo com o propósito de estabelecer novas bases de arrecadação para um outro fundo com características de previdência complementar. A informação foi dada ontem, pelo presidente da comissão de valores mobiliários, Adroaldo Moura da Silva.

UNIR ENCERRA INSCRIÇÕES AO VESTIBULAR

A Unir realizou que encerra ainda hoje às 22 horas as inscrições para o vestibular marcado para começar dia até de julho, prevendo-se intensa movimentação nesse último dia. Já estão feitas 800 inscrições e a coordenação está avisando aos candidatos à Educação Física que os testes de aptidão já começam no próximo dia 20 horas. O curso já contava com 112 candidatos em Direito Sobra, com 201 interessados e mesmo procurado é Matemática, com 79 disputando 30 vagas.

Aumento mensal para a luz e telefone

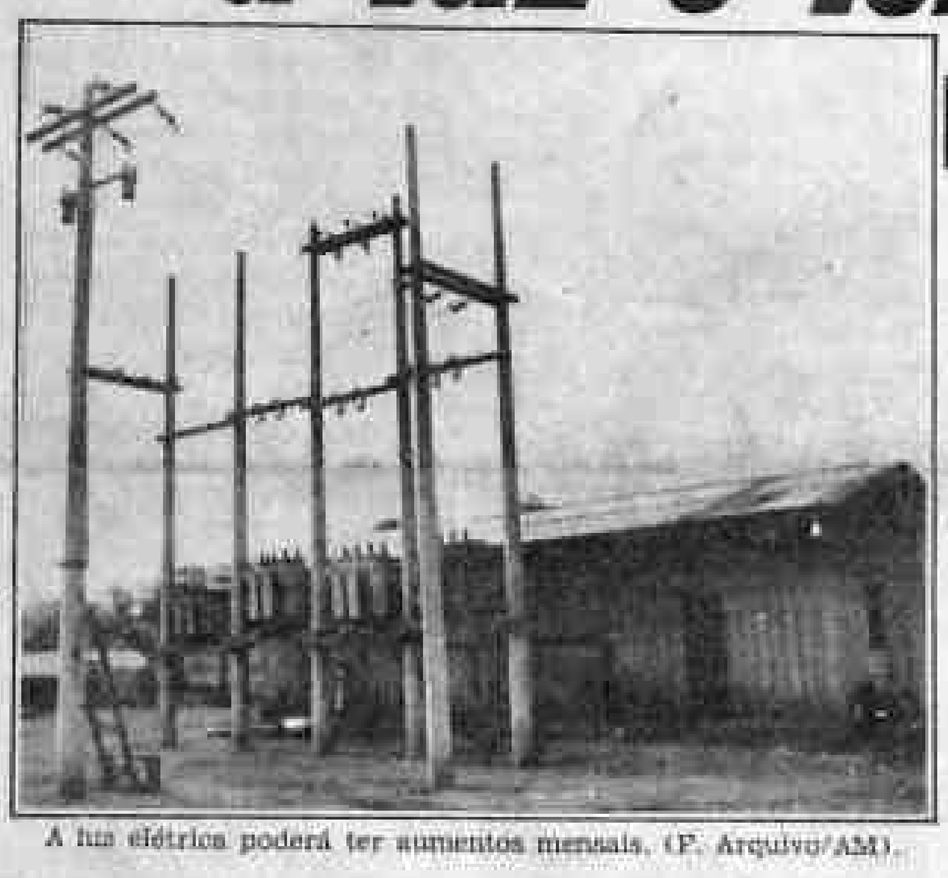

A luz elétrica poderá ter aumentos mensais. (F. Arquivo/AM).

Brasília. (EBN) — O sistema de reajuste das tarifas e preços do setor público como luz, telefone e aços poderá ser alterado, Segundo o secretário Especial de Abastecimento e Preços, João Luís da Silva Dias, a idéia é tornar êsses reajustes mensais, sendo que em junho, o consumidor já saberia os reajustes válidos para julho, agosto e setembro.

PRESIDENTE DA VOLKS PEDE AUMENTO MAIOR

Brasília, (EBN) — O presidente da Volkswagen do Brasil, Wolfgang Sauer, após visita que fez ontem ao ministro do Interior, Ronaldo Costa Couto, disse que a decisão do Conselho Interministerial de Preços (CIP) de autorizar o reajuste dos automóveis em 19,84% só pode ser um engano, pois não tem nenhum fundamento com os custos das indústrias".

Ele afirmou que técnicos da Volks irão ao CIP negociar a alteração da medida.

FLA ENCERRA CAMPANHA EMPATANDO COM FERRO

Ao empatar com o Ferroviário ontem à noite, no Aluízio Ferreira, em 1 a 1, o Flamengo encerrou sua campanha no primeiro turno do Campeonato Estadual com o título de campeão e com o mérito de único time invicto da competição.

No entanto, o rubronegro não jogou bem o marcia até ter perdido o partida ,pois o Ferroviário — dono do espetáculo — teve mais chances de marcar, demonstrando mais disposição. Gino fez o gol do Flamengo, no primeiro tempo, e Veloso empatou para o Ferroviário, no segundo tempo.

A Secef vai criar, ainda esta semana, suas Delegacias no Interior. (Página 8).

Heitor, com posição favorável só aos autênticos no PDS. (Arquivo/AM).

DEPUTADO SÓ QUER AUTÊNTICOS NO PDS

O anúncio de que dois deputados eleitos pelo PDS mas ligados ao PFL desde o período de disputa da Presidência, estão dispostos a participar e votar na convenção que os pedessistas farão domingo para eleger o novo diretório regional foi denunciada como uma manobra "pelo menos absurda", pelo 1.º vice-presidente do partido, deputado Heitor Júnior, que afirmou ser necessário que apenas os autênticos compareçam e votem.

"Quem até indicou a esposa para assumir uma secretaria não tem condição de votar na convenção de nosso partido", citou Heitor, referindo-se ao deputado Zózo Marcolino que, conforme o representante pedessista, "mesmo identificado ao PFL anunciou que votará na convenção".

Página 5.

José Alves ruborou os cumprimentos do governador Nabor Júnior. (F. O Rio Branco).

Empresário recebe Comenda no Acre

O empresário miranda José Alves Pereira Neto, há mais de dois anos radicado no Acre, onde mantém indústria madeireira, ultima de borracha e desenvolve um projeto de construção da primeira usina produtora de álcool no Estado, teve seu trabalho e interesses reconhecidos pelo governador Nabor Júnior, ao ser-lhe outorgada a Ordem do Estado do Acre, grau de Cavaleiro, na terça-feira à noite, em concorrida solenidade no Palácio Rio Branco.

Diretor-presidente da Borracha e da Alcoolsul, o José Alves Pereira Neto, do seu Centro de Agroindústrias pela essência concedida em reconhecimento "a defesa da borracha, principal fonte econômica da região", disse que seu lote mais importante, no momento, é a Usina de Álcool, com capacidade de 120 mil litros de álcool por dia, para dar uma suficiência no setor de combustível do País, independente dos fatos social correlatos, tanto porque, no tempo do Acre, o empreendimento proporcionará 2.500 empregos diretos e mais de 7 mil indiretos.

Ao entregar a Ordem do Estado aos que se destacam na comunidade o governador Nabor Júnior destacou a participação do empresário no desenvolvimento acreano e chamou "repetir que seu exemplo de luta pregação, para que juntos tornemos o progresso concreto".

José Alves Pereira Neto já teve ligações com Rondônia, onde exerceu atividades no ramo de mineração, antes de fixar-se em Rio Branco, onde implantou a Borrela e Alcoolsul, dois empreendimentos de valor e expressão econômico-social muito significativos no Estado do Acre, neste ano em que se acertaram comemorações em onze e três anos da Lei 4.070, que elevou o Território a Estado.

O empresário Luiz Malheiros Torrinha, do Clube Republicano Acre, esteve presente ao ato, na qualidade de convidado do governador Nabor Júnior, do Acre, e do empresário homenageado. Torrinha, representou a Associação Comercial de Rondônia, da qual exerce a presidência.

Página 3.

Maurino e Alexandre brigaram muito no meio-campo, mas não conseguiram levar o Gino à vitória (Foto: Juanito)

GUDACCI

NAS ÁGUAS DO AMAZONAS — O Conselho Nacional do Petróleo — CNP autorizou a construção — de mais dois postos de abastecimento na região amazônica — o detalhe é que quando mandam o frentista completar o tanque, a conta pode chegar a 15 milhões de cruzeiros. Na verdade, não se trata de um simples posto de gasolina: são os PONTÕES, os postos flutuantes do Amazonas, que ao invés de atender carros e caminhões nas ruas de uma cidade, abastecem as lanchas, balsas e barcos responsáveis pela circulação da maior parte dos produtos e da população da região. Comercializando principalmente o diesel marítimo, os novos pontões estão sendo instalados pela Companhia Brasileira de Petróleo Ipiranga — CBPI, que já se adaptou ao esquema amazônico e opera o mais moderno pontão da região, no Rio Negro, às margens de Manaus. Funcionando no Rio Purus um afluente do Amazonas, os postos se somarão a outros onze pontões que já trabalham na vasta bacia hidrográfica do Norte do Brasil.

NÃO DEIXE DE LEVAR SEU FILHO PARA A VACINAÇÃO: SÁBADO, 16

NAS ÁGUAS DO AMAZONAS (II) — Porquê postos flutuantes? Os pontões representam uma solução peculiar numa região cheia de particulares. Ocupando mais de 1/4 do território nacional, ou seja, 2 milhões de Km2 compreendendo o Amazonas, Roraima e a região de Trombetas e Santarém, no Pará nesta área só existem duas grandes estradas. Fora isso, restam os grandes rios e seus afluentes, que muitas vezes são a única via de comunicação possível.

— Os pontões — explica Vallim — podem ser balsas estacionárias ou construídas sobre flutuadores, que muitas vezes são os próprios tanques de armazenagem de combustível. Existe ainda um terceiro tipo, bem regional e menos seguro, que são flutuantes de madeira, com tanques aéreos.

Abastecer o mercado consumidor de derivados de petróleo na Amazônia não é uma tarefa fácil, pois apenas 30% dos combustíveis consumidos são refinados na região. Para Vallim, a Ipiranga, que já foi autorizada a construir uma base em Manaus, tem boas perspectivas de crescimento na área, onde atua há mais de cinco anos — inicialmente comercializando asfalto, através da Distribuidora de Produtos de Petróleo Ipiranga — DPPI, passando a faturar também lubrificantes, graxas, emulsões asfálticas e finalmente, combustíveis.

VACINAÇÃO É UM DIREITO DA CRIANÇA. LEVE-A AO POSTO, SÁBADO, DIA 16

PRONAV — Tendo assumido há dez dias a direção do Programa Nacional do Voluntariado no Estado, a primeira dama Elizabeth Angelin já vem realizando um trabalho junto à comunidade para angariar recursos que atendam aos carentes que se dirigem àquela entidade para solicitar auxílio. Essas campanhas são necessárias, tendo em vista que o programa não dispõe de orçamento proprio para a realização de suas metas. Nesta quinta-feira, a presidente do PRONAV-Ro, estará promovendo um chá beneficente na Casa do Artesão, na Estrada de Ferro Madeira-Mamoré, com o objetivo de angariar fundos para a Feira dos Estados, na qual Rondônia deverá participar nos dias 27, 28, 29 e 30 de junho em Brasília.

PORTO VELHO VIVE A ÉPOCA DOS FESTEJOS JUNINOS

[illegible]

DETALHES DO COTIDIANO

Oito ou Oitenta

Ary de Macedo

As coisas em Porto Velho estão ficando difíceis. Pelo menos é essa a impressão que a gente tem do rumo de certas providências que vêm sendo tomadas para coibir abusos e exageros. As ordens emanadas do governador Angelin são boas, mas o seu cumprimento é que às vezes deixam a desejar. E como naquela estória muito corriqueira de que a gente não tem medo do Comandante, mas receia o guarda da esquina, geralmente homens despreparados para as funções e aí o cumprimento das ordens é deturpado ou executado com um rigor exagerado, até mesmo com arbitrariedade. Além disso, o despreparo de alguns assessores palacianos vem fazendo com que a imagem do governante seja deturpada, levando-o a parecer descortês até mesmo para com o próprio poder de onde ele é oriundo — o Legislativo. E assim, com escorregões daqui e dali as coisas vão tomando vulto de forma a reforçar o anedotário popular que refletem uma imagem negativa do chefe do executivo, que é, seja ele culpado ou não pelos escorregões, o responsável por tudo quanto é feito ao seu redor.

A campanha contra o o abuso dos carros oficiais, que teve como operação impacto a apreensão inicial de cerca de quinze veículos, mesmo assim com alguns exageros, como foi o caso da kombi da Delegacia Regional do Trabalho, que além de não ser propriedade do Governo do Estado, estava na sede daquela DRT, parece que ficou por ali mesmo, já que os veículos continuam fazendo parada em frente aos estabelecimentos de ensino, aonde vão levar e trazer os filhos dos funcionários privilegiados. O assessoramento ao Governador andou cometendo pecadinhos, levando o sr. Angelo Angelin a cometer descortesias. E a pressa na denúncia, que está ocorrendo lá pela Secretaria de Segurança Pública, de que um ex-Secretário teria levado objetos da residência oficial, pode gerar muitas dores-de-cabeça ao acusador, pois as coisas não são bem assim. Bastaria que a nova direção se comunicasse com o acusado para ter uma resposta exata a respeito do assunto. E, por isso, parece-me que estão gastando do tempo e trabalhando em vão num assunto tão fácil de ser resolvido. Daí alertar o novo titular da SSP para a questão, pois segundo as informações que me chegam, o diabo não é tão feio como estão pintando. Além disso, o titular da SSP, advogado indicado pelo sr. Jerônimo Santana como "tertius" para conciliar as correntes pemedebistas que ambicionavam o cargo, tenha em conta, advogado que é, de que é preferível a moderação nas ações à rigorosidade no cumprimento da lei. Agir com rigor, mesmo dentro da lei, leva sempre a autoridade a praticar o autoritarismo, usando da arbitrariedade, como está parecendo ser o caso do que foi chamado de "incidente" com aquele radialista que o acusou de havê-lo espancado.

Afora esses senões, a verdade é que há uma grande maioria de pemedebistas insatisfeitos com a marginalização em que foram colocados, dentre ela muitos oposicionistas autênticos, gente que há longos anos foi marginalizada pelo poder discricionário de então. E quando aconteceu mudarem as coisas, passando eles de oposicionistas a situacionistas, ressentem-se de um igual ostracismo, cedendo lugar a tanta gente nova, como dizem eles, a ocupar cargos que bem poderiam ser dados aos da velha guarda do PMDB. Mas essa decepção atinge a quase todos os segmentos da sociedade, mesmo aqueles que nada pretendem do atual Governo senão um bom desempenho, para que eles, embora descontentes com a administração passada e com o modo ditatorial de agir do Teixeirão, não se vejam obrigados a fazê-lo de bom, mesmo com todos os pecados que foram por ele cometidos.

O governador Angelin tem pela frente, hoje, trabalho redobrado. Um, de mostrar um bom desempenho para suprir a deficiência do tempo que tem como governante do mandato-tampão, sucedendo logo a quem passou seis anos de governo discricionário, onde todos os componentes da Administração trabalhavam em reforço à sua imagem. Outro, o de contentar o grande número de candidatos que passaram mais de vinte anos no ostracismo do poder e que agora, quando o PMDB assume o Governo de Rondônia, esse número se multiplica e os mais novos e mais espertos tomam lugar dos antigos que viveram esses quatro lustros "debaixo de pé-de-boi", como diria, se vivo estivesse, o saudoso João Barril. Além disso, o governador Angelin, fiel aos compromissos assumidos para que seu nome obtivesse aprovação, sente-se manietado e, naturalmente, pressionado sob os mais variados pretextos, de forma que vem sendo encarado por seus próprios correligionários, principalmente os que tiveram pretensões insatisfeitas, como governante de fato, mas não de direito ou que reina mas não governa. E conquanto isso não passe de especulação, na realidade são os próprios assessores e correligionários seus que divulgam essa imagem e habilmente apresentam-se nas reuniões como seus tutores ou elementos prestigiosos. E isso é um ponto desfavorável que deve ser, o quanto antes, descaracterizado.

HAROLDO LEITE PARA PREFEITO

Alto Madeira

EMPRESA ALTO MADEIRA LTDA
Fundado em 15 de abril de 1917
EURO TOURINHO
Diretor Geral
LUIS MALHEIROS TOURINHO
Diretor Superintendente
[illegible] TOURINHO COSTA
Diretora Administrativa
LUIZ [illegible] TOURINHO GAUTTE
Diretor Técnico
JOSÉ [illegible] ALBUQUERQUE
Editor Chefe
Direção — Redação e Oficinas
Rua Barão do Rio Branco, [illegible] — Fone [illegible]
Impresso em Off-Set

ASSINATURAS
Capital (Anual) [illegible]
Interior (Anual) [illegible]
Exemplar do Dia [illegible]
Exemplar Atrasado [illegible]

SUCURSAIS
[illegible]

OPINIÃO EM 30 LINHAS

Em meio a violentas crises internas, PDS e PMDB marcham para suas respectivas convenções regionais, o primeiro no domingo e o segundo a sete de julho, sem terem ainda superado nem os problemas que atacaram as duas agremiações a partir da disputa pelo Colégio Eleitoral que tinciu, inicialmente, o então partido do Governo, estendendo a este até agora, quando os dois não conseguem se compor — e já há quem afirme dentro do próprio PMDB, que o pior negócio para a ex-agremiação oposicionista foi justamente querer ficar com o Governo para este período tampão.

No PDS deve haver disputa, apesar de que pelas circunstâncias em que se encontra, a coisa está mais para o grupo do senador Galvão Modesto, que deverá levar todos ou, pelo menos a maioria dos votos dos convencionais de Porto Velho e Ji-Paraná, o que deve lhe dar dianteira cuja compensação vai ser difícil de fazer.

Mais: há quem diga que Odacir não vai conseguir fazer nem os 20% necessários para ter representação na diretoria regional o que, se configurado, vai representar um forte golpe para suas pretensões à indicação do partido com vistas ao Governo em 86. No entanto, este raciocínio pode ser muito negativo em torno do ex-prefeito da capital, tendo em vista seu poder de articulação política.

Já no PMDB a reeleição do ex-deputado Jerônimo Santana parece tranquila. No entanto, o peso dos deputados que nos recentes acontecimentos pela escolha do governador posicionaram-se contra o critério de indicação vai ser sentido agora, especialmente quando esta ala corre o risco de ficar de fora, se não conseguir os 20% iguais a Odacir.

A previsão, no entanto, é que haja acomodação dos dois grupos em que se cinde o PMDB atualmente, numa tentativa de, com isso, acobertar os desgastes havidos neste momento de transição em que o partido passou de contumaz estilingue para vidraça, e seus deputados mais ligados ao palácio Presidente Vargas ainda sentem dificuldade em defender o Governo.

Até amanhã.

Valter Coêlho descentraliza serviços do HB

O Diretor Geral do Hospital de Base "Dr. Ary Pinheiro", médico Valter Coêlho, com intuito de descentralizar a grande afluência de pacientes nas diversas áreas da Instituição, deslocou para atendimento na Policlínica Oswaldo Cruz, os clientes de oncologia (câncer), reumatologia, parte da pediatria, contando também com os serviços que serão prestados pelos Postos de Saúde Municipais.

ATUAIS ATENDIMENTOS

Segundo Valter Coêlho, somente serão atendidos no HB, pacientes de cirurgia em geral, urologia, pediatria cirúrgica, cirurgias vasculares, neurocirurgia e ortopedia. Os resultados desses esquemas não se fizeram esperar, hoje já vemos a eliminação das enormes filas anteriormente existentes.

No Pronto Socorro haverá uma equipe de triagem, a qual, conforme o caso, encaminhará ou não o paciente à emergência e os outros serão encaminhados ao Oswaldo Cruz e aos Postos de Saúde Municipal, evitando os atropelos verificados.

APOIO DA POPULAÇÃO

Nesta oportunidade, Valter Coêlho, Diretor Geral do HB, pede a colaboração de nossa comunidade, para que coopere no sentido de entender que as medidas tomadas são exclusivamente para melhor atender a população.

Os resultados estão se verificando, mesmo com as medidas preliminares e espera, desta maneira, dar um atendimento digno, racional e que, em última análise, o povo será melhor beneficiado.

ADVOGADO REPRESENTA CONTRA RAIMUNDO CORRÊA

EDUCAÇÃO VAI FAZER ANÁLISE DO PRÓ - RURAL

O Secretário Gilberto César Cavalcanti Teles, da Educação do Estado, manteve contatos ontem pela manhã, na Assembléia Legislativa, com o presidente da Casa, deputado Amizael Silva (PDS). À tarde fez visita de cortesia ao Comandante da Base Aérea de Porto Velho, Tenente-coronel-aviador Luiz Carlos Rodriguez. Para hoje o Secretário Gilberto Teles tem audiência marcada com o prefeito José Guedes, na sede da Executiva Municipal, pela manhã. À tarde, faz visita de cortesia ao Comandante da 17ª Brigada de Infantaria de Selva, General Jair Romano Longhi e, ao final do dia, viaja, em companhia de uma equipe de técnicos da Seduc, para Ji-Paraná, onde Gilberto Teles se reúne, na 6ª feira, com os Secretários Municipais daquela parte em todo o Estado e com os coordenadores envolvidos no Programa do Pró-rural.

O governador Angelo Angelin recebeu, ontem, os técnicos do MEC

MEC conhece de perto a UNIR

Com a finalidade de colher subsídios junto as autoridades do Estado e a comunidade rondoniense, visando contribuir para o desenvolvimento da UNIR, chegaram ontem de Brasília os assessores Maurício Lanski e Luiz Manoel da Costa Filho, da Secretaria da Educação Superior do MEC.

Reunidos, ontem pela manhã, com o governador Angelo Angelin, os técnicos disseram que "há uma preocupação do secretário da Educação Superior, Gamaliel Herval, em conhecer in-loco a situação de cada universidade do País. Alimentado pelo desejo de desenvolver um trabalho a nível do momento, em consonância com a UNIR e a comunidade local, o doutor Herval vem trabalhando em conjunto com as universidades, com os governos dos estados, com as prefeituras, e com as legítimas forças locais, que possam ajudar no desenvolvimento da região".

Dentro desta ótica que os assessores diretos de Gamaliel Herval, aqui vieram conhecer os problemas da Unir e, esperam encontrar soluções. Finaliza Lanski, "Isto tudo se dá em função da política do doutor Herval, novo secretário da Educação Superior, que implementa atualmente nas universidades brasileiras, para que estas venham a ser verdadeiros polos de ação em um trabalho comunitário."

O advogado Francisco Arquelau de Paula, ex-secretário de Interior e Justiça e ex-procurador da prefeitura, representou ontem, em petição à seccional rondoniense da Ordem dos Advogados do Brasil, contra o secretário de Segurança Pública, Raimundo Corrêa, "por violação aos direitos humanos quando da agressão ao radialista João Carlos Nery".

Na petição, Arquelau lembra as denúncias feitas pela imprensa contra o secretário no que toca à agressão ao jornalista, ocorrida no último sábado no interior da Boate Bate de Jalo. Segundo ele, o secretário Raimundo Corrêa praticou os crimes de lesão corporal e abuso de autoridade, além de violar "de forma brutal os direitos humanos".

INQUERITO

Ao finalizar, Arquelau de Paula pede a instauração de inquérito para que sejam apuradas as denúncias, pelos fatos delituosos acima narrados. Além de pedir a ação da Comissão de Defesa dos Direitos Humanos da OAB, ele quer, ainda, seja feita representação ao Ministério Público e ao Ministério da Justiça.

Ayres busca recursos: programa do carvão

Visando buscar recursos federais que possam auxiliar na implantação do Programa do Carvão, viajou ontem a Brasília o secretário estadual da Indústria e Comércio, Ayres do Amaral. Este programa, segundo o secretário visa o aproveitamento da madeira que está sendo queimada e disperdiçada em Rondônia, causando prejuízo superior a 6 milhões de dólares, devido a não aproveitamento desta matéria prima.

Com referência à implantação do Programa do Carvão, Ayres do Amaral afirmou que a Secretaria Estadual de Indústria e Comércio efetuará um levantamento do mercado externo e interno, visando a colocação do produto.

Em Brasília, o secretário da Indústria e Comércio, manterá contatos nos ministérios do Planejamento e da Indústria e Comércio, visando a implantação imediata do Programa do Carvão. No ministério do Planejamento, será reivindicado a destinação de recursos financeiros específicos para este programa, enquanto que no ministério da Indústria e Comércio, buscará técnicos aprimorados, através de uma tecnologia de forno, fácil de ser difundida, principalmente junto aos agricultores.

Será discutido ainda, com técnicos do ministério da Indústria e Comércio, a possibilidade do aproveitamento de fornos móveis, de fácil manejo, visando desta forma atender um número maior de agricultores, adeptos da indústria caseira de forno de carvão.

KFOURY QUER MELHORIA NO ABASTECIMENTO

Segundo o jornalista Vismar Kfouri, um dos candidatos a Prefeito Municipal da capital pelo Partido Trabalhista Brasileiro — PTB, a hora não é apenas "a de fazer críticas pelo mero prazer de fazê-las, mas de ajudar a Aliança Democrática a encontrar soluções para os inúmeros problemas de ordem social e econômica que atrapalham o desenvolvimento do Brasil".

Explicou o jornalista que, por ter o PTB votado e confiado na Aliança Democrática, por ocasião das eleições presidenciais, é justo que os políticos deste partido tenham o direito de participar do governo atual, se não diretamente, pelo menos no aspecto da crítica construtiva.

Uma das críticas que mais interessam ao porto-velhense na atualidade é, sem dúvida, a do abastecimento de produtos hortifrutigranjeiros e, tanto a cidade hortigranjeira como o dinheiro gasto no governo passado, para a implantação da cidade hortigranjeira, talvez mais de um bilhão de cruzeiros, "tomou dorií e sumiu", deixando a população a mercê de negociantes inescrupulosos que exploram com preços absurdos estes produtos tão necessários para mitigar a fome e complementar a refeição diária da nossa população.

Todavia, o jornalista Vismar Kfouri lembra que ao redor de Porto Velho mais de 300 (trezentas) famílias de colonos da Gleba Aliança aguardam desde 1978 uma decisão da Justiça para que tenham o seu título definitivo, sem o qual não conseguem ao menos almejar qualquer empréstimo bancário para fazer a terra produzir e acabar com o "trust" dos comerciantes que exploram os moradores de Porto Velho com seus preços abusivos.

Lembra o jornalista Kfouri que, atualmente, para o lavrador fazer qualquer empréstimo, por mais pequeno que seja, é necessário que além da sua terra ele tenha também que ter outros bens que cubram o valor do empréstimo, configurando-se, assim, numa totalitarismo, isto é, quando cada indivíduo sofre diferentemente os efeitos da mesma causa.

Atualmente a pendência entre a União e o professor Antonio Lelio de Oliveira, que reclama para si o direito de propriedade da Gleba Aliança, encontra-se em grau de recurso em Brasília, num processo que vem se arrastando há aproximadamente seis anos e atrasa a exploração agrícola de mais de trezentas famílias que podem formar rapidamente o "cinturão verde" que abasteceria tanto a capital como as outras cidades do Estado.

O jornalista defende a participação do PTB no governo da Aliança Democrática

Mais de 500 casas foram entregues esse ano pela Cohab

RELATÓRIO MOSTRA A SITUAÇÃO DA COHAB

Ao passar ao seu sucessor a presidência da Companhia de Habitação de Rondônia (Cohab), o economista Waldilson Rodrigues da Cruz fez um relatório sobre as atividades desenvolvidas pela companhia desde que foi criada. O relatório mostra a situação de pessoal, o número de unidades habitacionais planejadas, aprovadas e construídas, assim como da administração dos conjuntos residenciais, entre outras coisas, dando uma idéia geral da situação da Cohab rondoniense.

No relatório, Waldilson Cruz ressalta o acerto do ex-governador Jorge Teixeira em criar a companhia, que, inicialmente, substituiu a falida Codaron na administração dos diversos conjuntos residenciais já construídos no interior do Estado. Logo após, a Cohab iniciou a projeção de construção de residências, beneficiando principalmente Porto Velho, por ser a capital e ter o maior déficit do Estado neste setor, em decorrência de concentrar o maior número de migrantes.

PROGRAMA

A programação da Companhia de Habitação de Rondônia, criada em abril de 1983, foi feita para o período 84/89, "baseado na densidade demográfica das sedes dos municípios e no grande fluxo de inscrições na capital, que já totalizavam, à época, mais de 23 mil". De acordo com o relatório feito por Waldilson Cruz, em janeiro de 84 a Cohab substituiu o Basa como agente financeiro do Conjunto Marechal Rondon, enquanto em maio do mesmo ano teve seu primeiro projeto aprovado pelo BNH, com a construção prevista de 494 unidades, para Porto Velho, além de equipamentos comunitários.

Em outubro do mesmo ano, o BNH aprovou a construção de mais 100 unidades para Guajará Mirim. Depois de assumir o papel da Codaron, em novembro do ano passado, a Cohab inaugurou os conjuntos residenciais de Guajará e Porto Velho, já em março deste ano. Mais recentemente, a companhia entregou 494 casas à população porto-velhense, em sorteio público realizado no Estádio Aluízio Ferreira.

No documento, Waldilson Cruz dá uma idéia geral da situação da companhia em termos de quadro de funcionários, administração, patrimônio, finanças (incluindo o capital social e sua evolução), disponibilidade de recursos, salários, encargos e impostos, programação para este ano, entre outras coisas.

Juiz quer maior aproximação dos órgãos: menores

Juiz de Direito Sebastião Teixeira Chaves visitou, ontem pela manhã, a Delegacia Especializada de Menores de Porto Velho, onde se reuniu com o Secretário de Segurança Pública do Estado, Raimundo Corrêa, e com o Delegado de Polícia do Demo, Pedro Rodrigues Rosa. Depois de algumas explicações do Delegado do Demo sobre o funcionamento e condições estruturais daquele órgão, o Juiz e o Secretário conheceram as instalações da Delegacia, ocasião em que Raimundo Corrêa prometeu a efetivação de pequenas reformas no prédio, visando dar maior comodidade aos menores infratores.

Além disso, a Delegacia de Menores pretende implantar uma horta interna e um campo de futebol para dar ocupação e lazer aos que ficam detidos na Especializada, enquanto aguardam solução para seus problemas.

O Juiz de Menores Sebastião Teixeira Chaves falou da instalação do Juizado de Menores em Porto Velho, pedindo ao Secretário de Segurança Pública uma melhor aproximação dos poderes para que, unidos, se possa prestar melhor trabalho na área. Em vista disso, nesta quinta-feira deve ser realizada reunião no Juizado de Menores entre o Dr. Sebastião Teixeira Chaves e os Secretários de Segurança Pública e Promoção Social.

Nestes primeiros dias de trabalho no Juizado de Menores, Sebastião Chaves tem procurado manter contatos com órgãos Estaduais, entidades prestadoras de assistência social e com representantes dos mais diferenciados órgãos da sociedade, sempre buscando a conscientização de todos pela unificação de esforços em prol do menor.

HAMILTON NO ENCONTRO DE SECRETÁRIOS EM BRASÍLIA

Após ter acompanhado uma comitiva do Banco Mundial ao Interior do Estado, na última 2ª feira, o Secretário de Planejamento e Coordenação Geral, Hamilton Almeida e Silva, seguiu viagem para Brasília, onde desde ontem participa de um encontro nacional com secretários de Planejamento de todos os Estados, promovido pelo Ministro da área João Sayad, que pretende, com a iniciativa, discutir as principais prioridades nos setores econômico e social do País.

MÉDICOS REPUDIAM VEREADOR QUE INVADIU HOSPITAL JP

A notícia de que o vereador Daniel Torres Assunção, de Ji-Paraná, teria invadido o hospital da Fundação Sesp naquele município, veiculada recentemente pelo Alto Madeira, foi confirmada pelo diretor daquela unidade mista, médico João Dunal Teixeira Mendes e pela Associação Médica em Ji-Paraná, em carta enviada ao presidente da Câmara daquele município e ao correspondente do AM em Ji-Paraná, Edgar Vasconcelos.

Na carta, João Dunal Trigueiro Mendes salienta que "em nome dos seus médicos e demais funcionários, a chefia da Unidade Mista da Fundação Sesp em Ji-Paraná vem de público manifestar seu repúdio à atitude do vereador Daniel Torres Assunção, que, exasperado, invadiu o hospital aos gritos, solicitando atendimento para uma cliente que já tinha sido atendida". No documento, o médico salienta, ainda, que o vereador, além de invadir, ele próprio, o hospital, "incitou pacientes que esperavam atendimento para serem atendidos no sentido de que fizessem o mesmo, sempre gritando e atentando sua condição de vereador".

A Associação Médica de Ji-Paraná, através do seu presidente Edson Magalhães, também manifestou repúdio em carta ao presidente da Câmara de Vereadores do município. No documento, a Amej pede à direção da Câmara que informe ao vereador seus direitos, deveres e atribuições, "para que ele não volte a atuar de um jeito que desabone um cidadão".

SEAD NÃO DARÁ NOVA CHANCE A REPROVADOS

O secretário Arnaldo Bianco, da Administração, informou, ontem, que não haverá uma terceira oportunidade para os cerca de 300 funcionários que deixaram de comparecer às provas de Português e Matemática, de caráter seletivo, realizadas em 18 de janeiro último, objetivando a inclusão no Plano de Classificação de Cargos e Empregos, na categoria funcional de Agente Administrativo. "Uma segunda prova será aplicada no dia 30 próximo e os que não comparecerem estarão definitivamente excluídos da sistemática da classificação," assegurou o secretário.

Para que essa segunda oportunidade fosse conseguida, segundo explicou Arnaldo Bianco, foi necessário que o Departamento de Recursos Humanos da Secretaria de Administração, através de sua titular, Ely de Aquino fizesse uma longa exposição de motivos ao Ministério do Interior e apenas depois de penosa tramitação é que o processo foi deferido nos termos do que foi solicitado.

As provas, conforme informou o secretário, serão realizadas, simultaneamente, em Porto Velho (Instituto Carmela Dutra), Jiparaná (Colégio Júlio Guerra), Vilhena (Colégio Marechal Rondon) e Guajará Mirim (Colégio Paulo Saldanha), no dia 30 próximo, às 8h, devendo os interessados comparecer aos locais estabelecidos com meia hora de antecedência, munidos de carteira funcional, documento oficial de identidade e caneta esferográfica azul ou preta.

Representantes da MMR foram recebidas ontem pelo governador Angelin, que prometeu apoio total ao Movimento.

Movimento da Mulher de Rondônia foi apresentado ao Governador

O Colegiado do Movimento da Mulher de Rondônia, através das Senhoras Benedita, Glória, Zilda, Esmeralda, Sued, Maria do Rosário, Francinete, Sunita e Estela, estiveram ontem com o Governador Ângelo Angelin, para uma apresentação formal do Movimento. Na ocasião foi solicitado apoio para a Criação do Conselho de Direito da Mulher, para que Rondônia possa ter o Conselho no Estado, e ganhe representatividade nacional.

O Governador mostrou-se disposto a dar apoio total ao Movimento e solicitou que lhe fosse apresentado anteprojeto de criação do Conselho para posteriormente discutir suas propostas.

O Movimento da Mulher de Rondônia, criado recentemente, aos poucos ganha seus espaços e pretende atuar junto a comunidade de Porto Velho visando conscientizar as mulheres da importância do papel que desempenham onde atuam.

MA libera 60 Bi para Pecuária

O delegado federal da Agricultura, Newton Rampazzo Rosário, informou ontem que foi aprovada ontem a liberação de uma parcela de recursos da ordem de Cr$ 60 bilhões, para o início do programa de recriação e engorda de bois no período da entressafra, com base no voto do Conselho Monetário Nacional.

BB E EMATER

Rampazzo disse que foi informado ontem pelo ministro Pedro Simon, da Agricultura, que explicou que estes recursos são destinados à região e serão aplicados ainda neste mês de junho. Ontem mesmo o delegado Rampazzo notificou as classes produtoras e pecuaristas de Rondônia informando-lhes que o atendimento se dará a partir do próximo final de semana no Banco do Brasil e na Emater.

PREFEITURA TIRA INVASORES DO INCRA

O prefeito José Guedes informou ontem que as pessoas que invadiram, anteontem, uma área atrás da sede da Coordenadoria Regional do Incra, já foram retiradas. Segundo ele, a "postura da prefeitura é firme contra invasores, pois temos um órgão próprio para cadastrar e selecionar os verdadeiramente carentes".

Para o prefeito, o que os fiscais e a secretária de Promoção Social do município, Odaiza Fernandes, tem verificado é que a maioria dos invasores é detentora de áreas em outros locais, "são os chamados industriais da invasão, ou seja imitam os reais carentes e iniciaram uma invasão, entram junto com estes e depois vendem os lotes e assim vão fazendo enquanto ninguém colocar um basta nisso tudo", disse ele.

TEMPO

O prefeito José Guedes pediu aos carentes "que tenham paciência, pois precisamos de tempo para podermos resolver o problema". Segundo ele, os que são verdadeiramente carentes têm sido "sensíveis aos nossos problemas e se alguns ainda vão na conversa dos industriais das invasões, é porque se tratam de pessoas simples e não estão entendendo os verdadeiros objetivos desses pseudos líderes".

Guedes revelou que os carentes serão atendidos. "É um compromisso que firmamos e não abriremos mão de atendê-los, para isso temos recebido o apoio do governador Ângelo Angelin e estamos entrando em contato com os 'donos' de grandes áreas que têm se demonstrado simpáticos ajudando a solucionar o problema".

No entanto, o prefeito Guedes revelou que interesses "outros estão atrapalhando o andamento das negociações". Os latifundiários urbanos, segundo o prefeito, estão entravando o processo pois estes têm outros interesses na contrapartida da concessão das áreas. "Porém já temos área com as negociações iniciadas e em breve teremos resultados", ressaltou.

POSSE ILEGÍTIMA

De acordo com as declarações do prefeito Guedes, muitos dos latifundiários urbanos não têm qualquer documento das áreas que ocupam, "a não ser a posse ilegítima, dentro do perímetro urbano, mas eles se acham donos e querem que eles entendam que o verdadeiro dono é o município".

Segundo o prefeito, mesmo os que são detentores da carta de aforamento não são os donos, "eles têm apenas o domínio útil da área e se elas não estão sendo utilizadas nem o domínio têm. Mesmo assim a prefeitura não pretende desvalorizar sua sentimento da posse e por isso é que está pleiteando negociar dentro dos critérios legais".

ARTISTAS PROCURAM CULTURA DEMOCRÁTICA

Será realizada amanhã a primeira reunião para a promoção de um Seminário Pró-Política Cultural Democrática em Rondônia. As entidades e associações proponentes estão convidando todos os artistas, intelectuais e interessados da área para participarem da organização do evento, a comparecerem na reunião programada para às 20:30 horas na sala Curiatuim, na rua José Bonifácio, 787.

A realização deste seminário foi proposta em nota publicada na imprensa durante a semana passada, pela Federação do Teatro Amador, URE-Ro, e Associação dos Artistas, além de artistas e intelectuais representativos de outras categorias. Registrando-se uma repercussão positiva na comunidade, inclusive com a adesão da Associação dos Jornalistas, e a atitude favorável do secretário de Cultura, Esportes e Turismo, Abelardo Castro.

DEMOCRACIA

Todos os aspectos pertinentes à organização do evento começarão a ser em definidos nesta reunião de amanhã. Conforme um porta voz das entidades, "espera-se a participação de todos os interessados na organização do seminário, de todas as pessoas que julguem ter alguma contribuição a dar ainda na organização. Não há uma proposta pronta, a proposta é democrática e democraticamente, por isto, desde o início, ainda na organização, estamos fazendo este convite público aos interessados. Precisamos saber quem somos, o que pensamos e o que queremos em relação a cultura em nosso Estado. Por isto a proposta do seminário. A única coisa já definida é que o seminário deverá ser promovido pelas entidades artísticas e culturais interessadas. Esperamos a participação da SECET e das Empresas no apoio para esta realização. Após a reunião deveremos manter um contato com o Secretário de Cultura, Abelardo Castro, para a definição de seu apoio, e também com empresários e empresas que atuam em Rondônia".

Leões atacam na Bahia

Salvador, (EBN) José Hamilton Ribeiro Lima, mordido por dois leões do Jardim Zoológico desta capital, continua internado no Hospital Getúlio Vargas (pronto socorro), onde recebeu mais de 500 pontos nas costas, cabeça e braços, mas já está fora de perigo. Assim que obtiver alta do hospital, contudo, será processado pelo Governo do Estado, sob a acusação de "perturbar a ordem", porque foi ele quem provocou o acidente, segundo depoimento dos guardas do zôo, ao pular a cerca de proteção, aproximar-se da jaula onde estavam os animais e acariciar um deles, com o propósito de "mostrar valentia" à namorada, que o acompanhava.

O acidente aconteceu sábado passado e, de acordo com os guardas, Lima, que tem 24 anos de idade e é aposentado pelo Iapas, apresentava visíveis sinais de embriaguês. Ele fora advertido pelos seguranças instantes antes, por mexer com os chimpanzés enjaulados e, ao se aproximar dos leões, fez pouco caso das placas.

PROJETO DISCIPLINA CARGOS NA CÂMARA

Foi lido ontem no Plenário da Câmara, projeto de lei disciplinando os cargos a nível de diretoria, como também, dentro da estrutura da casa, criando três divisões (orçamentária, contabilidade e patrimonial), além de limitar o número de assessores especiais. O projeto é de autoria, da Mesa Diretora.

Segundo o vice-presidente, Afonso Florêncio, que permaneceu no exercício da presidência durante 30 dias, o projeto cria cargos no quadro permanente de pessoal da Câmara, visando estabelecer o número de cargos de provimento em comissão que se encontra em aberto na lei 224 de 1982.

LAPSO

— Este lapso — disse ele — deixava a Mesa Diretora sem condições de saber qual o número de cargos de assessoramento de que dispunha a casa, bem como possibilitará aos vereadores assessorias gabaritadas para dar uma melhor qualidade ao seu trabalho, esperando que o edil contrate pessoas que venham realmente contribuir no atendimento aos anseios da comunidade".

Segundo Afonso Florêncio, os encargos financeiros decorrentes da lei serão cobertos pelas dotações próprias, vigentes no orçamento do município, ficando autorizada a sua suplementação, quando necessário, respeitando o disposto no artigo 43 da lei federal 4.320 de 1964.

JOCKEY CLUB DE RO SERÁ EM VILHENA

O deputado Arnaldo Martins está realizando estudos com vistas à criação do Jockey Club de Rondônia, cuja sede deverá ser na cidade de Vilhena, ao Sul do Estado. A iniciativa do parlamentar deve-se ao fato de que estão sendo registradas saídas de criadores de Rondônia com destino a Mato Grosso, Estado que tem oferecido amplas condições para a criação de cavalos. Isto, para Arnaldo Martins, constitui-se em uma perda para Rondônia, onde, segundo ele "todas as condições são favoráveis a criação destes animais, bastando uma melhor organização, para que os criadores venham realmente ver recompensado o trabalho, ao mesmo tempo em que, através da realização de eventos próprios Rondônia venha a ter o merecido destaque neste setor".

Arnaldo Martins argumentou também que a criação do Jockey Clube será um grande passo no sentido de consolidação do turismo em Rondônia, permitindo a elevação das potencialidades turísticas deste Estado e dando uma contribuição sólida para o desenvolvimento de Vilhena e outros municípios próximos, a exemplo de Pimenta Bueno, Espigão do Oeste, Colorado do Oeste e Cerejeiras, onde situam-se os maiores criadores de cavalos de Rondônia.

O deputado Arnaldo Martins, preocupado com a saída de cavalos do Estado quer criar o Jockey Club de Rondônia (Arquivo/AM).

Cacoal terá Delegacia de Saúde

Foi aprovada, ontem, no Plenário da Assembléia Legislativa do Estado, indicação do deputado estadual Ronaldo Aragão, do PMDB, que solicita, o Executivo do Estado providencie que a sede da Delegacia Regional de Saúde seja instalada no município de Cacoal.

Quando da entrada da indicação à Mesa Diretora da ALE, o parlamentar peemedebista, disse "atender a uma justa reivindicação da totalidade da Câmara Municipal de Cacoal, que em telex expressa o esse desejo e reivindica".

E prossegue Ronaldo Aragão em sua justificativa: "Cacoal é o mais populoso município da região; ocupa uma posição geográfica central e absorve o maior fluxo migratório de Rondônia, portanto, impõem-se que a Delegacia Regional de Saúde seja localizada em Cacoal".

MAIOR CONTRIBUINTE

Finalizando, o parlamentar situacionista afirmou "que além destes fatos, facilmente constatáveis, temos que destacar que Cacoal é hoje o maior contribuinte dos cofres públicos, o que prova sobejamente o grande fluxo de progresso que atinge aquela região". Merece, pois, atenção especial".

DOCUMENTOS EXTRAVIADOS

Engeron — Engenharia Comercio Construção Ltda. Com sede cito à Rua Marechal Rondon 191 Ji-Paraná, CGC — 04 800 651/0001-26 — Inscrição Estadual 23 009506, comunica que foi extraviado os talões de notas ficais série B1 de n/s 001 a 500 (cal-les 2 22 008 001).

Engeron Engenharia Comercio e Construções Ltda. (13, 15 e 15).

DOCUMENTOS EXTRAVIADOS

Júlio Feliex, firma estabelecida nesta capital, com CGC nº 04 582 071/0001-94, comunica para os devidos fins, que foi extraviada uma pasta contendo documentos, tais como livro de ISS e talões de notas fiscais.

Heitor quer só pedessistas na Convenção de domingo

Informado de que alguns deputados já identificados com o PFL, como Zuca Marcolino e Arnaldo Martins, estariam dispostos a votar domingo durante a convenção regional do PDS — partido do qual são oriundos — o 1.º vice-presidente pedessista, deputado Heitor Júnior, disse que só os autênticos membros da agremiação devem comparecer para votar e que não vai aceitar, "em hipótese alguma", que parlamentares já definidos em outro partido tenha direito a escolha do novo diretório.

— Nada tenho contra quem escolheu outros caminhos, mas é preciso que como políticos tenhamos coerência. Se nove dos 15 eleitos em 1982 escolheram se bandear para o PFL, o fizeram conscientemente e devem ficar onde estão. No PDS apenas deverão votar os autênticos companheiros.

Heitor ressalta que a liderança maior do partido deve ficar atenta para esta questão. "Os nove deputados fizeram sua escolha enquanto nós ficamos na legenda. Não vejo motivo para quem já anunciou publicamente sua adesão a outra agremiação, para quem até indicou pelo PFL a própria esposa para ser secretária estadual, de querer agora ainda votar na nossa convenção, quando seus vínculos ideológicos já estão publicamente com outro partido", concluiu o deputado Heitor Júnior.

PMDB

Pelo seu lado, o diretório regional do PMDB deverá ser renovado durante convenção marcada para dia sete de julho, tendo como local o ginásio de esportes Cláudio Coutinho. Apesar de se esperar uma renovação dos membros do diretório, é tranquila a permanência do ex-deputado Jerônimo Santana na sua presidência.

Nogueira lembra mutirão na 364

Nogueira, lembrando ao governador a necessidade de iniciar o mutirão na 364 pela Guajará (Arquivo/AM)

O deputado Francisco Nogueira, do PDS, lembrou ontem ao governador Angelo Angelin a necessidade urgente de se iniciar logo o mutirão prometido pelo Chefe do Executivo estadual, na rodovia BR-364 no trecho até Abunã, visando dar condições de tráfego e [illegible] a estrada que se [illegible] e [illegible] "praticamente desapareceu no último inverno".

Nogueira diz que o governador anunciou recentemente um mutirão com participação do Departamento de Estradas de Rodagem, 5º BEC, prefeituras de Porto Velho e Guajará para melhorar o leito da rodovia, "mas até agora só quem se mexeu foi a de Guajará, onde o prefeito Isaac Benesby começou a atacar os pontos mais críticos".

Mas o deputado pedessista prefere dar um crédito de confiança ao governador Angelin. "Tenho certeza de que o nosso governador estará honrar o compromisso público que assumiu, [illegible] logo a recuperação daquela estrada que, como está, não pode mais ser considerada uma rodovia e sim um caminho [illegible] carroções".

Finalmente, o deputado Francisco Nogueira diz: "de qualquer forma, mesmo dando o crédito de confiança ao governador, é bom lembrar que trata-se um compromisso público que agora está sendo cobrado pelas lideranças guajaramirenses, mas continuo acreditando que Angelin já aproveitar este início de verão para começar a cumprir o prometido".

HOMENAGEM DO GOVERNO

José Alves recebe comenda e no discurso destaca futuro do Acre

EDSON CAETANO

"Sempre acreditei no Acre, no seu povo, no seu progresso", afirma José Alves

Ao ser agraciado ontem à noite com a Ordem da Estrela do Acre, no grau de Cavaleiro, o empresário e líder do grupo Borbrás e Alcobrás, enumerou sua luta no Estado para defender a borracha, principal fonte econômica da região. A íntegra do discurso de José Alves Pereira Neto.

"Concedeis-me a suprema honraria do meu Estado, a comenda da Estrela do Acre, galardão que circunda a fronte dos heróis acreanos. Recebo-a com a humildade do filho que, na esperança do engrandecimento deste Estado e do seu povo, dedicou-se ao trabalho empresarial, e depois de ingentes esforços, construiu a Borbrás, e agora empenha-se por todos os modos e meios, em dotar o Acre de sua primeira usina produtora de álcool, com capacidade de 120.000 litros de álcool por dia, que proporcionará 2.500 empregos diretos e mais de 7.000 indiretos, poupando o Acre de pagar o exorbitante preço de 3 litros de óleo diesel, por cada litro de álcool consumido no Estado.

Recebo-a com a responsabilidade do filho consciente, que sabe não poder desmerecê-la, porque evocou, evoca e evocará sempre a epopéia dos seus pioneiros, dos seus próprios gênios tutelares, daqueles heróis que, nascidos ou renascidos no Acre, com o sacrifício da própria vida, lutando corajosamente, empurraram a fronteira do Brasil até o altiplano boliviano.

Evocará sempre o gesto de todos aqueles que, mercê de sua coragem e pioneirismo, deixaram a comodidade das confortáveis cidades do Brasil ou de outros países, e se embrenharam desde o século XVIII no emaranhado de seus rios. A remo, na grande fragilidade de suas catraias descobriram o rio Purus, rio Juruá e rio Acre, deslumbrando-se com a fertilidade das terras que os circundavam, e que, ao atingirem o que hoje são os limites de nosso Estado, assemelhando-se às lendas do eldorado.

Evocará sempre a chama patriótica, o mais eloquente exemplo de brasilidade, que incendiou os corações e as almas dos acreanos do começo do século, vencendo todas as incertezas, principalmente por parte do governo central brasileiro, e se lançaram na grande aventura, assim como os seus antecessores combateram com os rios e as florestas, desafiando de peito aberto o exército boliviano, que reclamava a opulência da terra que não souberam conquistar. Evocará sempre o acreano-símbolo, o homem-paradigma, síntese de todos os heróis acreanos, Plácido de Castro, comandante intrépido, que transformou a esperança e o sonho em realidade, - o Acre era brasileiro.

A corrente migratória nordestina, trouxe para o Acre uma valiosa contribuição à nossa formação. O professor Leandro Tocantins, soube descrever com acuidade, as etapas da integração nordestina na comunidade acreana. Esta integração terá sido facilitada pela comunhão de valores, pela capacidade de adaptação às novas condições de vida, pelo denodo, iniciativa e competência com que os nordestinos enfrentaram as suas responsabilidades em seu Estado de adoção.

A maneira corajosa com que se inseriram na vida acreana parece sugerir alguma outra causa, talvez uma empatia a explicar um relacionamento que se revelou, desde logo, harmonioso e positivo.

Gostaria de dizer, em seu nome e em nome de todos aqui presentes, que somos gratos pela contribuição que os nordestinos trouxeram ao nosso desenvolvimento, pelo seu trabalho, pelo seu talento e pelo seu espírito comunitário.

Ao dizê-lo, sinto que é um agradecimento supérfluo. Porque o Acre somos todos nós, porque somos todos tão brasileiros uns quanto os outros, porque o Estado do Acre é exatamente a soma de todas as nossas tradições, de todos os nossos esforços para a construção de uma sociedade mais próspera e mais humana.

Recebo a enobrecedora comenda como o mais humilde dos seus vaticinadores, que afirma a sua inelutável predestinação por ser centro geodésico da América do Sul e o melhor caminho do Atlântico para o Pacífico, e que será a capital da América do Sul. Chegará o momento em que as nações sul-americanas se conscientização da imperiosa necessidade de um anfictionismo, da sua organização política em confederação, para melhor enfrentar as comunidades de além-mar, que nos ameaçam com o seu protecionismo.

Reunidos neste recinto estão os mais destacados líderes da comunidade acreana de várias origens. Não por acaso, fazem parte da vanguarda empresarial do Estado.

Não posso calar minha emoção ante as amáveis palavras com que fui saudado. Encontro, no carinho desta reunião, conforto e encorajamento para enfrentar as graves responsabilidades dos meus projetos. Por tudo isto, pela lúcida recepção, pelo calor e pelo afeto desta festa, pelo apoio e pelo estímulo, estou verdadeiramente emocionado.

Recebo esta comenda, rogando a deus e aos meus conterrâneos que me ajudem a honrá-la e engrandecê-la. Muito obrigado".

PRADO, DEFENDENDO SOLUÇÃO PARA OS SEM TERRA: P. VELHO

A necessidade de uma solução rápida para o problema das terras urbanas em Porto Velho, o que virá evitar a questão das invasões, foi defendida pelo deputado José do Prado, do PFL, informando-se ao movimento de cerca de 100 pessoas que invadiram uma área nas proximidades do Incra.

— Ainda durante a posse do prefeito José Guedes o próprio governador Angelo Angelin afirmou que sua administração iria resolver o problema. Então é tempo de encarar de frente a questão, de maneira que se tenha também o controle, evitando-se o que se chama comumente de "indústria da invasão".

Prado recordou que a secretária municipal de Promoção Social, vereadora Cláudia Fernandes esteve no local da invasão comprometendo-se em atender aos que necessitam de terras. "Isto é bom, mas agora é preciso que haja uma definição racional de todo o quadro, para evitar que as denúncias de aproveitadores possam ser realidade e prejudicar as famílias realmente carentes, daí eu defender a realização de uma triagem séria", argumentou o deputado.

MIGRANTES

Por maioria de votos a Comissão de Constituição e Justiça da Assembléia, aprovou o projeto de lei de autoria do deputado José do Prado, instituindo o Dia Estadual do Migrante, que se comemorará a 20 de abril.

"Amizael, o ex soldado 137, lembrou os tempos em que serviu ao Exército, na visita do general Longhi à Assembléia. (F. Dicom/ALE).

COMANDANTE DA BRIGADA DEFENDE O ENTENDIMENTO ENTRE OS TRÊS PODERES

O comandante da 17.ª Brigada de Infantaria de Selva, general Jair Rubens Longhi acompanhado pelo tenente-coronel Fernando Barbosa, visitou ontem a Assembléia onde o Presidente Amizael Silva recebeu os militares.

O general Longhi falou que prima pelo bom funcionamento dos 3 poderes vigentes no País. A esse respeito, o general Longhi observou que a Assembléia apresenta um quadro marcante com a presença do povo nos corredores, nos gabinetes de parlamentares e na sala da presidência. Amizael Silva ressaltou que o bom entrosamento entre os 3 poderes é um anseio da Casa e da população, e que todos na Assembléia se preocupam em atender bem ao público ao mesmo tempo em que trabalham.

Um pouco da vida do Presidente Amizael Silva entrou na pauta da visita. Ele disse aos visitantes que serviu ao Exército nessa região, numa época em que ser soldado na Amazônia era tido como castigo. Era o soldado número 137, num contingente de pouco mais de 300 homens, cuja maior patente era sargento e para a região a maior autoridade era capitão. Amizael disse ter trabalhado numa área militar no KM 09 da BR-364, fazendo desmatamento.

RELATÓRIO MOSTRA ATUAÇÃO DE FRANCISMAR NA CÂMARA: ARIQUEMES

Em apenas dois anos como vereador de Ariquemes, Francismar Peredo Andrade, da Frente Liberal, já fez 120 indicações abrangendo diversos setores da vida daquele município, 17 requerimentos, quatro moções, 7 projetos de lei, um ante-projeto de lei, dois projetos de resolução e seu gabinete deu origem a duas leis municipais.

BENEFÍCIOS

De acordo com relatório feito pela assessoria do vereador Francismar, as 120 indicações feitas por ele beneficiaram os setores de estradas vicinais, ruas e avenidas, transportes coletivos, limpeza pública, saneamento, energia elétrica, Núcleos Urbanos de Apoio Rural, produção agrícola e industrial, além do setor empregatício.

Os 17 requerimentos feitos por Francismar foram todos aprovados, o mesmo acontecendo com as quatro moções. Dos 7 projetos de lei, um foi rejeitado de tramitação, três tramitam nas comissões da casa e dois já foram aprovados.

No que toca a ante-projeto de lei, o único do vereador está em tramitação, enquanto os dois projetos de resolução foram aprovados. Das 7 leis municipais instituídas este ano, duas são originárias do gabinete de Francismar Peredo Andrade.

MASSA

Além disso, o vereador tem procurado atuar junto às comunidades mais carentes do município. Prova disso foi a ajuda no assentamento dos moradores do setor residencial 6, o levantamento e estudo das famílias que não têm área para construir, entre outras coisas.

LEIA E ASSINE
Alto Madeira

Lyra confirma: José Sarney é o coordenador do Pacto Social

BRASILIA (EBN) — O ministro da Justiça, Fernando Lyra, afirmou ontem, após abrir o Simpósio sobre Constituinte e Meio Ambiente, promovido pela Câmara dos Deputados, que o presidente José Sarney é o coordenador natural do pacto político, auxiliado pelas lideranças da Aliança Democrática.

Para o ministro, o pacto é a condição fundamental para a concretização da transição democrática. "Não existe um assunto específico para se tratar no pacto. Todos os assuntos problemas desse país estarão em pauta", observou.

O ministro da Justiça disse que, até o dia 28, o governo deverá enviar ao Congresso mensagem convocando a Assembléia Nacional Constituinte, e paralelamente, será convocada a Comissão da Constituinte que vai elaborar o Ante-Projeto da Constituinte.

Durante a entrevista, Fernando Lyra criticou a emenda Gastoni Righi, afirmando que ela não corresponde à realidade. "Ela não interessa a quem deseja uma constituinte livre e soberana", disse.

O presidente José Sarney foi confirmado na coordenação do pacto social, pelo ministro Fernando Lyra (Arquivo/AM)

Fragelli e Canale visitam pantanal

CAMPO GRANDE (EBN) — O presidente do Senado, José Fragelli, e o superintendente da Sudeco, Antonio Marques Canale, visitaram ontem, em Corumbá, neste Estado, as áreas do Pantanal definidas pelas autoridades da área como prioritárias para uma ação mais efetiva do Governo Federal.

A convite do Consórcio Intermunicipal para o Desenvolvimento do Pantanal (CIDEPAN), Fragelli e Canale tomaram conhecimento das reivindicações das regiões, entre as quais a conclusão do aterro hidráulico que permitirá a introdução de 30 mil hectares com culturas hortifrutíferas, e hoje viajarão para Poconé, no Mato Grosso, onde participarão do II Encontro dos Pantanais.

Segundo informações do presidente do Cidepan, Fadah Scaff Gattas, prefeito de Corumbá, a visita do presidente do Senado e do Superintendente da Sudeco propiciará mostrar ao governo a real situação em que vive hoje o pantaneiro, que está sem estradas, eletrificação rural, sem infra-estrutura para investimentos e impossibilidade de promover uma inversão do processo criatório, passando também a uma pecuária leiteira, e a necessidade urgente de aproveitar a mão-de-obra ociosa da região com a agricultura".

MELHORIA VIÁRIA

O presidente do Cidepan informou também que por ocasião da visita do senador José Fragelli e do Superintendente da Sudeco, foi anunciada a reativação de algumas obras previstas no — Prodepan — Programa de Desenvolvimento do Pantanal — principalmente na melhoria viária da região. O governador de Mato Grosso do Sul, Wilson Barbosa Martins, que chegou a Corumbá às 13:30, também participou da visita à região promovida pelo Cidepan.

No segundo encontro dos Pantanais, em Poconé, hoje, segundo Fadah Gattas, uma das reivindicações que serão apresentadas à Sudeco e ao presidente do Senado Federal será uma audiência com o presidente da República, José Sarney, de todos os prefeitos dos 22 municípios interligados pelo Pantanal. Nesta audiência, participarão também os governadores de Mato Grosso e Mato Grosso do Sul, respectivamente Júlio Campos e Wilson Barbosa Martins.

"VELHAS ÁGUIAS" DESFILA NO 54o ANIVERSÁRIO DO CAN

RIO, (EBN) — O 54° Aniversário da Fundação do Correio Aéreo Nacional, que contou com a presença do ministro da Aeronáutica, Octávio Moreira Lima, ontem, na Base Aérea do Galeão, foi marcado pela apresentação de aviões dos tipos hércules, búfalo, bandeirantes e helicópteros puma, além de desfile do Grupamento das "Velhas Águias", integrado por oficiais, sargentos e ex-tripulantes das aeronaves do CAN.

Após a cerimônia, de que também participaram os ex-ministros Araripe Macedo, Lavanere Vanderlei, Délio Jardim de Mattos e Waldir de Vasconcellos; os comandantes militares da área e altas autoridades civis e militares, Moreira Lima afirmou, à imprensa, que o andamento do projeto do avião de caça AMX, que está sendo desenvolvido através de convênio entre a Embraer e empresas italianas, "está praticamente em sua fase final, quando o protótipo brasileiro deverá voar entre os meses de setembro ou outubro próximos".

Segundo o ministro da Aeronáutica já existem vários países interessados na aquisição da aeronave quando tiver produção em série. "O projeto, sem dúvida nenhuma será um êxito completo".

TRANSPORTES

CUSTOS OPERACIONAIS FORA DOS REAJUSTES

Os custos operacionais não poderão mais incidir nos reajustes das tarifas dos ônibus (Arquivo AM)

BELO HORIZON (EBN) — A atual sistemática de se transferir às tarifas todos os custos operacionais dos transportes coletivos não pode mais ser mantida, porque se esgotou a capacidade da população de baixa renda de arcar com essa despesa crescente em seu orçamento doméstico. A conclusão é da Comissão de Economia de Transportes, apresentada no Quinto Congresso da Associação Nacional de Transportes Públicos, que está sendo realizado em Belo Horizonte.

O estudo propõe a criação de um fundo para financiar parte dos custos do transporte, formado por contribuições das empresas em geral, beneficiárias indiretas desse serviço público que garante o acesso de mão-de-obra ao trabalho. Também devem contribuir para o fundo os usuários do automóvel particular e o poder Público, este através da vinculação de receitas tributárias específicas.

A parcela a ser repassada à tarifa deve levar em conta a capacidade de pagamento dos usuários, subsidiando-se especialmente as camadas mais pobres da população. Ao lado dessas medidas, os órgãos estatais encarregados de gerenciar os serviços devem montar sistemas de coleta de informações confiáveis, para apurar os custos exatos do transporte e a qualidade dos serviços, sem o que, há o risco de se conceder subsídios a empresas de ônibus ineficientes ou já suficientemente lucrativas.

Essas recomendações da Comissão de Economia de Transportes serão entregues ao ministro Affonso Camargo amanhã, junto a outras que tratam de medidas administrativas, técnicas, econômicas e operacionais.

SUDAM abre regional em Goiás

GOIANIA (EBN) — Será aberto em Goiânia, no próximo mês, um escritório regional da Superintendência do Desenvolvimento da Amazônia — Sudam. O anúncio foi feito ontem, pelo superintendente do órgão, Henry Kayath, após audiência que manteve com o governador Iris Rezende Machado, às 10 horas, no Palácio das Esmeraldas.

Falando sobre sua visita a Goiás, o superintendente da Sudam disse que a sua presença tem o significado de colocar a Sudam à disposição do governador, objetivando fazer com que o órgão se integre com os programas regionais de desenvolvimento do Governo Estadual, no que diz respeito à área amazônica de Goiás.

SEMELITISMO

Henry Kayath disse também que uma de suas preocupações, ao assumir a Superintendência do órgão, é fazer com que a Sudam não seja mais elitista, mas que funcione na base do que os governos estaduais e municipais da área amazônica necessitem. Para tanto, a Sudam vai organizar o seu próprio plano, procurando integrar os planos desses governos com o plano do Governo Federal.

Henry Kayath acrescentou que a sua administração está empenhada numa campanha no sentido de que haja maior destinação de recursos e incentivos fiscais para a Amazônia, e que está tentando mudar a mentalidade do grande empresário, aplicando no Sul, para que aplique na Amazônia, coisa que não vem fazendo até então.

Forró dos Namorados

Os Formandos-85 de Economia, da Unir, estarão realizando dia 14 (sexta-feira), no Casarão do Forró, às 22 horas, o baile Forró dos Namorados, numa promoção que visa arrecadar recursos para a festa de formatura, a ser realizada no final do ano. As mesas já estando vendidas, pelos próprios formandos, ao preço de Cr$ 40 mil. Além do baile de sexta-feira, os formandos da Unir estarão participando do arraial da Secet.

DEPARTAMENTO NACIONAL DA PRODUÇÃO MINERAL — D.N.P.M.
8° DISTRITO

NOTA DE ESCLARECIMENTO

Informamos que a reserva garimpeira do rio Madeira criada pelas portarias ministerial n° 1345 e 1034 de 05/07/79 e 31/07/80, respectivamente, destina-se somente a atividade garimpeira e fica entre as cachoeiras do paredão e teotônio, abrangendo, aproximadamente, 180 Km de rio e área de 43.577 hectares.

Ficam as demais áreas destinadas à pesquisa mineral, por força do Decreto-Lei N° 227 de 28/02/67.

(dias 13, 14, 15, 16)

EDITAL DE CONVOCAÇÃO

ASSEMBLEIA GERAL DE CONSTITUIÇÃO
ALIANÇA RECREATIVA JARUENSE — ANJA

Ficam convocados os sócios da Aliança RECREATIVA JARUENSE — ANJA a comparecerem no dia 23/06/85, à Rua JK, n° 1220 — Fundos — JARU-RO, a fim de deliberarem sobre a aprovação do projeto de estatutos sociais de constituição, eleição da primeira Diretoria do Conselho Fiscal.

JARU-RO,
Os Fundadores
(12, 13 e 14)

CHAMADA DE EMPREGADOS:

EGO — EMPRESA GERAL DE OBRAS LTDA sediada em Porto Velho à Rua Rio Madeira s/ Costa e Silva, [illegible] solicita o comparecimento dos funcionários abaixo relacionados em seu Departamento de Pessoal, para esclarecimentos de suas ausências no setor de trabalho, todavia o não comparecimento dentro de 72 (setenta e duas) horas, implicará em seu cancelamento automático de seu contrato de trabalho, de conformidade com o Artigo 482 da C.L.T.

1 — JOSÉ BATISTA DE SOUZA — Carteira Profissional n° 20.101 Serie 405ª

2 — LUIZ GONZAGA DINIZ MERCADO — Carteira Profissional n° 29.085 Série 00001/RO

3 — FRANCISCO FEITOSA TEIXEIRA — Carteira Profissional n° 5.735 Serie 549.

CONCESSIONÁRIA FIAT Automóveis S.A.

Comercial de Veiculos Ltda. (COVEL)

TABELA DE PREÇO DE CARROS USADOS

TIPO DE VEÍCULO: 147-PICK-UP
MARCA: FIAT
ANO DE FABRICAÇÃO: 1.982
COR: BRANCO
VALOR: 9.000.000,

TIPO DE VEÍCULO: 147-OGGI-CS
MARCA: FIAT
ANO DE FABRICAÇÃO: 1.984
COR: BEGE AUREO
VALOR: 16.000.000,

TIPO DE VEÍCULO: 147-C
MARCA: FIAT
ANO DE FABRICAÇÃO: 1.982
COR: BRANCO ALPI
VALOR: 9.000.000,

TIPO DE VEÍCULO: 147-C
ANO DE FABRICAÇÃO: 1.984
MARCA: FIAT
COR: BRANCO
VALOR: 16.000.000,

TIPO DE VEÍCULO: OPALA COMODORO
MARCA: GM
ANO DE FABRICAÇÃO: 1.983/1.984
COR: VERDE
VALOR: 22.000.000,

TIPO DE VEÍCULO: KOMBI
MARCA: VOLKSWAGEN
ANO DE FABRICAÇÃO: 1.982
COR: BRANCO
VALOR: 13.000.000,

PORTO VELHO — RONDÔNIA

COVEL

CIRO Pinheiro

Hoje às 17 horas, na Casa do Artesão (parque da Madeira Mamoré), a primeira Dama do Estado, sra. Elizabeth Angelin, promove um chá beneficente com a finalidade de arrecadar recursos para a Feira dos Estados, que será realizada em Brasília de 27 a 30 deste junho. A sra. Elizabeth Angelin dirige, há pouco mais de uma semana, FEGMAV Estadual, onde realiza um trabalho junto à comunidade, angariando fundos para atender à população carente. O trabalho é difícil, levando em conta que o programa não dispõe de recursos próprios, dependendo, em tudo, do apoio comunitário.

Estas fotos são da festa de 15 anos de Cyntia Maria, dia 7 de junho, quando seus pais, Cacilda e João Batista Melo e Silva, recepcionaram amigos e a sua turminha para as homenagens pela passagem da bonita data. Na primeira Cyntia apaga velinha do bolo, e nas outras fotos, dançando a valsa com o pai, João Batista e com um dos amiguinhos.

Dr. Edson Badra

O dr. Edson Jorge Badra, procurador de Justiça (ex-procurador geral) mudou de idade ontem. As homenagens aconteceram, com a participação de muitos amigos da família Badra.

Na beira de sua bela piscina, Monteiro e Nadir recepcionam, dia 15 (sábado) companheiros leões de domadora, para festança caipira.

Gorjeta na China é coisa proibida

Com a abertura da China para o exterior e o incremento do turismo, a gorjeta, algo até então desconhecido naquele País, está invadindo o território chinês através dos visitantes estrangeiros e obrigando as autoridades a tomar medidas contra o que consideram "corrupção" entre o pessoal que trabalha com turistas.

Em recente comunicado, o Departamento Nacional de Turismo chinês denuncia que guias, intérpretes e choferes de taxi, estão aceitando propinas no presente dos turistas, o que é expressamente proibido pelas leis chinesas. O comunicado também assinala que há funcionários que traficam com divisas e que caíram no terreno da delinquência.

Desde que a China começou a aplicar, em 1978, uma política de aproximação com o Ocidente, o turismo, até então praticamente inexistente, desenvolveu-se com rapidez e só no ano passado o país recebeu dez milhões de visitantes estrangeiros. Empenhado em um ambicioso plano de modernização, o Governo viu no turismo importante fonte de divisas e um meio de criar postos de trabalho.

Mas os estrangeiros pagam num tipo de moeda especial, conversível em divisas, com a qual se pode ter acesso a produtos mais baratos, o que os leva a ser perseguidos claramente nas ruas por jovens oferecendo, em mau inglês, para "change money" (trocar dinheiro). A nota do Departamento também denuncia os acordos entre guias e lojas, que lhes pagam comissões para que levem os turistas para comprar, durante passeios pelas cidades.

IMPOSSÍVEL

Informa a senhora Fafá de Belém, a "Pasionaria do Ver-o-Peso", que vai se candidatar a deputada pelo Pará, na futura Constituinte.

Quer dizer: aí Timóteo, entra Fafá. Ou ficarão os dois? Se ficarem, vai ser duro, pois é inibido que dois peitudos não se beijam. Ou melhor: não se abraçam — até mesmo por impossibilidade física.

Fafá de Belém

O empresário Chagas Nero desligou-se definitivamente da Escola de Samba Pobres do Caiari. Deixou entretanto a marca de sua dinâmica administração à frente da escola. A super apresentação do Carnaval e a sede própria da Caiari, já em condições de funcionamento. A Caiari agora terá de seguir seus próprios rumos mas já nota patrimônio valoríssimo. Chagas saiu desgostoso com a falta de interesse dos integrantes da escola.

ANIVERSÁRIO

TIAGO LEAO CAVALCANTE, dedicado funcionário da Câmara Municipal de Porto Velho e Presidente da Associação do Bairro de São João Batista, completou anos.

Na oportunidade foi bastante cumprimentado pelos seus colegas e amigos da Câmara e do populoso Bairro de São João Batista.

Prefeito José Guedes, em companhia do gerente regional do BNH em Manaus, Nilson Byron e do presidente da Emdur, João Otávio Pinto, mostrou ao governador Ângelo Angelin como anda o problema habitacional em Porto Velho, na área da responsabilidade da Emdur/Prefeitura. Promorar e Projeto Cura (Basuri) — Costa e Silva e Floresta, são projetos que precisam de revigoração para que a população de baixa renda seja beneficiada o mais cedo possível. Na foto (Divisão de Comunicação Social) Guedes (ao lado de Nilson Byron), na audiência com Angelin.

Faturando forte

O ex-ministro das Minas e Energia, Shigeaki Ueki, alçou à condição de o mais bem pago executivo nacional. Pela função de presidente-executivo da Camargo Corrêa vem recebendo proventos da ordem de US$ 15 mil. Isto equivale a cerca de Cr$ 75 milhões mensais.

Ontem completou mais um ano de vida o dr. João Batista de Lima, conselheiro do Tribunal de Contas do Estado. João Batista recebeu os cumprimentos dos amigos e companheiros do TCE.

Marcia foi pomerânia em 84, participando do sucesso da promoção de Selma Bernardes. No 13 de julho a PANTERA 85 escolherá uma safra de mulheres, bonitas, na piscina de Sabará. As mesas já podem ser reservadas. Quem chega primeiro vê melhor...

ENLACE

Sábado passado realizou-se o enlace matrimonial dos jovens Eudes Mendonça, funcionário do Estado e Francis Lima Leandro.

A benção matrimonial foi na Igreja de N S. Perpetuo Socorro e a recepção que contou com inúmeros convidados foi na residência do dr. Rômulo Meira Domingues, cunhado de Francis.

ARRAIA DO LEÃO CAIPIRINHA

Aí pessoá neste 14/15/16 cê tá convidado prá dançar no maió e mió arraiá da capiá, com a rainha do milho mai bonita, tomar muito quentão comer muito milho verde e furrupá até o sol raiá.

O arraiá será no estacionamento da biblioteca Francisco Matoles em frente a Igreja Matriz.

Este é o convite do pessoal do ANGLO-vestibulares e colégio.

Decisões

★ Joanna (foto) está indecisa, não sabe se aceita o convite para posar nua. A cantora teme que o fato venha a influir negativamente na sua carreira. Já Fernanda Torres não tem nenhuma dúvida e recusou a quantia de 60 milhões de cruzeiros para posar, sem roupas, para uma revista masculina de circulação nacional, muito embora a atriz aceite tirar a roupa no cinema.

MENGO TERMINA 1.º TURNO INVICTO E COM O TÍTULO

Abelardo (esquerda), ouviu os professores de Educação Física ligados à Secet. (F. Juanito).

SECET CRIA DELEGACIAS NO INTERIOR

Cada Município do Estado ganhará ainda esta semana uma Delegacia da Secretaria de Cultura, Esportes e Turismo. A confirmação foi dada ontem pelo secretário Abelardo Castro Filho, que garantiu que a meta do Governo Angelin é interiorizar a Secet, a uma comitiva de professores de Educação Física do interior que vieram à capital saber como serão aproveitados na nova administração, já que são funcionários da Secretaria.

Abelardo Castro disse que a Secet precisa ser reestruturada, pois "só vem atuando a nível de Porto Velho" quando na realidade é uma Secretaria de Estado. "Como a meta é interiorizar o trabalho da Secet, então fizemos um projeto para criar estas Delegacias. Com isso, vamos aproveitar todos nossos funcionários que estão nos Municípios e o Desporto, o Turismo e a Cultura será uma ascensão enorme de tendência", enfatizou o secretário aos professores.

Apesar de firmar que os professores serão bem aproveitados nas Delegacias, Abelardo Castro lembrou que o Governo é político e, portanto, seus delegados serão pessoas que se enquadram dentro da política administrativa do Estado. Por isso, acredita que ninguém será prejudicado, visto que "todos conhecem suas limitações".

CURSO

Objetivando habilitar professores, estudantes, técnicos e atletas para desenvolverem trabalhos em suas comunidades, a SECET promoveu de 02 a 04 de junho em Ji-Paraná, a primeira fase "Básico" do curso de basquetebol.

Realizado no ginásio "Gerivaldo Souza" sob a coordenação do Prof.º Gerson Rodrigues Sobreira do Departamento de Esportes — DER, contou com 35 participantes, incluindo os municípios de Jaru e Rolim de Moura.

O Professor Dante de Rose Junior da Escola de Educação Física-USP, ministrará a segunda fase do curso "Aperfeiçoamento", que realizar-se-á no período de 20 de junho a 01 de julho no Ginásio Cláudio Coutinho e terá a seguinte programação: — Utilização dos fundamentos em sistema de jogo. Elaboração de sistema de ataque — 1 x 1, 2 x 2, 3 x 3. Sistema de defesa-individual, zona, pressão. Contra-ataque-organização da temporada, treinamento, jogo, meios auxiliares, exemplos de treinamento. Projeção de filmes pedagógicos e ilustrativos. Considerações gerais sobre o curso.

O Flamengo não jogou bem. Mas, mesmo assim, empatou com o Ferroviário ontem à noite, no Aluízio Ferreira, e encerrou sua campanha no Campeonato Estadual com um excelente saldo: campeão invicto, com 15 pontos do primeiro turno.

Tecnicamente a partida deixou muito a desejar. Valeu pela disposição imposta pelo Ferroviário e pelo oportunismo do ataque do Flamengo. O tricolor até que começou tocando fácil. Prendeu o rubro-negro em seu próprio campo e teve boas chances de marcar, não o fazendo por falta de determinação na hora da finalização. Por outro lado, o Flamengo, com o título assegurado, preferiu jogar à base de contra-ataque e também criou bons lances de ataque. Maurino e Tom desperdiçaram duas excelentes oportunidades ao ficarem cara a cara com o goleiro Mano, que fez excelentes defesas.

O gol do Flamengo saiu de uma bola roubada por Ednardo do Camargo e tocada para Gino, completamente desmarcado, tocar na saída de Mano. O gol foi injusto porque o Ferroviário estava melhor. Mas, mesmo com o domínio, o tricolor não chegou ao empate, tendo, inclusive, um jogador a mais, pois Pedro foi expulso, sem merecer, pelo árbitro Antônio Carlos Bicho, que atendeu ao bandeira José Carlos Cadodi — mal na marcação —, pois quem havia agredido Alexandre era Ricardo Dante e não Pedro.

A partida, no segundo tempo, caiu de rendimento. O Flamengo limitou-se a segurar o placar e o Ferroviário não soube aproveitar a vantagem de um jogador. Contudo, num lance isolado, Veloso empatou, pegando de primeira uma rebatida da zaga, aos 27 minutos. A partir do empate o Flamengo recuou todo e o Ferroviário teve mais volume de jogo. Mesmo assim, num contra-ataque, puxado por Ricardo Dante, Maurino — mal técnica e fisicamente — perdeu um gol certo ao chutar para fora.

O Ferroviário [illegible] o domínio [illegible], mas não soube tirar proveito da vantagem

Empolgação, os tricolores cumprimentam a torcida. (Foto: Juanito)

HEZIR QUER INCREMENTAR CURSO DE EDUCAÇÃO FÍSICA

Hezir diz que é preciso trabalhar em conjunto para obter sucesso. (Foto: Juanito).

A convite do reitor Euro Tourinho Filho e do vice-reitor Raymundo Nonnato Castro, da Universidade Federal de Rondônia encontra-se em Porto Velho, o diretor geral do Departamento de Educação Física, Esportes e Recreação (DEFER), do Distrito Federal, Hezir Espíndola Gomes Moreira. Ele veio à capital de Rondônia com a finalidade de orientar tecnicamente o Núcleo de Educação Física da Unir, além de implementar a sistemática de Educação Física da Unir, além de implementar a sistemática de Educação Física Curricular aos alunos da Fundação, como também incrementar a prática desportiva, que é obrigatória, aos acadêmicos de todas as áreas.

Hezir Espíndola Gomes Moreira já conversou com todos os diretores de Núcleos da Universidade Federal de Rondônia e constatou que há necessidade de se reestruturar o curso de Educação Física, modificando seu programa para que chegue a igualar-se ao nível das demais Universidades do Brasil. O diretor comentou que existem muitos alunos que deixam de participar das aulas de Educação Física e não são cobrados pelos professores, que não fazem cumprir a Lei 793 e o Decreto-Lei [illegible] que obrigam e regulamentam a prática da Educação Física nos cursos superiores.

— Isso é muito grave. Os professores têm de fazer cumprir as determinações [illegible] e, portanto, vejo que está na hora de redirecionar o programa de todos os cursos. Só são dispensados os alunos maiores de 30 anos e que [illegible] à noite, aluno-mãe, aluno militar ou [illegible], aqueles que trabalham mais de seis horas por dia e estudam à noite e que [illegible] tudo. Por isso vou [illegible] os atuais e os [illegible] que estão [illegible] o problema — [illegible] Hezir.

Na manhã de ontem, Hezir Espíndola Gomes Moreira reuniu vários desportistas, na sede da Federação Universitária, quando mostrou alguns métodos [illegible] para se promover e alcançar o sucesso nas áreas do desporto e lazer.

Ele fez ver aos participantes da reunião que é necessário trabalhar em conjunto com as entidades de classe e atléticas, assim como as Federações, pois desta maneira o retorno positivo vem mais rápido.

Hezir Espíndola mostrou todo seu conhecimento — são há 21 anos [illegible] de esporte e recreação — ao exemplificar com uma série de programas que ele elaborou e executou no Distrito Federal. Garantiu que é necessário introduzir a prática do Esporte Para Todos (EPT) "porque é o programa de [illegible] do povão". Além disso, disse que é preciso que as [illegible] que foram [illegible] com o desporto introduzam em seu programa a Colônia de Férias, para as crianças na faixa de 4 a 11, [illegible] seguida [illegible].

Participaram da reunião o secretário Abelardo Castro, [illegible] Alberto Paraguassu, [illegible] Núcleo de Educação Física — Unir, Jesus Santos, Núcleo de Assessoria ao Estudante — Unir, Leonardo da Luz, Divisão de Esportes — Secet, e vários professores de Educação Física.

Prédio da Câmara para federações

Projeto de Decreto Legislativo, de autoria do Vereador Horácio Batista Guedes, Líder do Partido da Frente Liberal, deu entrada na Divisão de Expedientes da Câmara Municipal, autorizando a concessão de uso do prédio situado no número 152, da Lad. Comendador Centeno, às Federações Esportivas do Estado de Rondônia.

Determina ainda que quando das instalações das Federações Esportivas do Estado, o prédio passará a chamar-se "Palácio das Federações Esportivas. Atualmente funcionam no antigo prédio da Câmara, o Plenário de Reuniões, a Bancada do PFL, a A.I.R.P. A Presidência da Casa, a Chefia de Gabinete e o Dept.º das Comissões Permanentes, além da Divisão de Expedientes, estando os Vereadores com seus Gabinetes instalados no novo prédio localizado na rua Maceió, bairro "Meu Pedacinho de Chão".

INTERCAMBIO

Quer o Edil pefelista, segundo argumenta em sua justificativa, reunir todas as Federações Esportivas do Estado de Rondônia, em um só local, ficando com isso, mais fácil o intercâmbio burocrático entre as sedes e suas diretorias, uma vez que as mesmas encontram-se espalhadas em pontos distantes da capital.

Concedida a permissão de uso, por parte da Presidência da Câmara Municipal, depois de colocada à votação em Plenário, estará o Poder Legislativo mirim, contribuindo sobremaneira para o desenvolvimento das várias categorias de esportes, que atualmente somam 14 Federações.

INCREMENTANDO

Finalizando o Vereador Horácio B. Guedes, enfatiza: "sabemos que o Governo da Nova República, na pessoa do Ministro da Educação e Cultura, Senador Marcos Maciel, está dando uma nova feição e incrementando o desporto em todas as suas modalidades, e nada mais justo que nós, Edis, contribuirmos com nossa parte".

JIR ESTÁ CONFIRMADO PARA O PROXIMO MÊS

A diretora da Divisão de Esportes da Secet, Isabel Avanso, disse ontem que até o momento está confirmado para o período de 26 de julho a 04 de agosto as disputas dos III Jogos Intermunicipais de Rondônia (JIR), no Município de Guajará-Mirim.

Isabel Avanso adiantou ainda que será muito difícil se modificar o período de disputa dos Jogos, visto que o secretário Abelardo Castro gostou das datas pré-estabelecidas e já esteve até em Guajará-Mirim verificando as condições técnicas do Município, pois existem muitas prerrogativas que exigem o apoio integral dos participantes, levando-se em consideração que participam da competição todos os Municípios de Rondônia.

A modalidade de futebol de campo será a grande novidade do JIR este ano, segundo a diretora de esportes, pois todos os Municípios aceitaram sua inclusão já que até o ano passado apenas tomava parte o futebol de salão.

No entanto, garante Isabel Avanso, só poderão participar, em cada equipe, dois jogadores federados, uma vez "que o JIR visa congregar o esporte adulto em todos os níveis".

Com a inclusão do futebol de campo os III Jogos são disputados por onze modalidades já que vinham participando o atletismo, o basquete, o vôlei, o ciclismo, o futebol de salão, o handebol, o judô, a natação, o tênis de mesa e o xadrez. Com isso, o número de atletas deverá chegar à casa dos 2 mil.

PORTO VELHO SEDIA PARAQUEDISMO MILITAR

Porto Velho será sede do IX Campeonato Brasileiro de Paraquedismo das Forças Armadas, no período de 3 a 11 de agosto próximo" — afirma o Cel. João Gonçalves Soares, secretário executivo da Comissão Desportiva Militar do Brasil, órgão do Estado Maior das Forças Armadas — EMFA.

O Cel. Soares, que chegou ontem de Brasília, em companhia do Ten-Cel. [illegible] Antunes do Espírito Santo, da Brigada de Paraquedistas do Exército, do Rio de Janeiro, recebido em audiência pelo Governador Angelo Angelin, na tarde desta quarta-feira, participou ao Governador os objetivos que orientarão essa disputa nacional.

"O campeonato brasileiro — explica o Cel. Soares — visa selecionar e preparar os melhores saltadores para o próximo campeonato mundial de paraquedismo, que este ano deveria ser realizado na Iugoslávia, mas foi transferido para a Espanha, em [illegible] disputa nacional entre as equipes do Exército, da Aeronáutica, e da Marinha, de 5 saltadores efetivos e 4 reservas, os melhores em suas armas, [illegible] civis locais formados em aeroclubes".

RETALHOS PARA A HISTÓRIA DE RONDÔNIA

ESRON PENHA DE MENEZES

PALAVRAS DE VITOR HUGO

[illegible]

Pesquisa

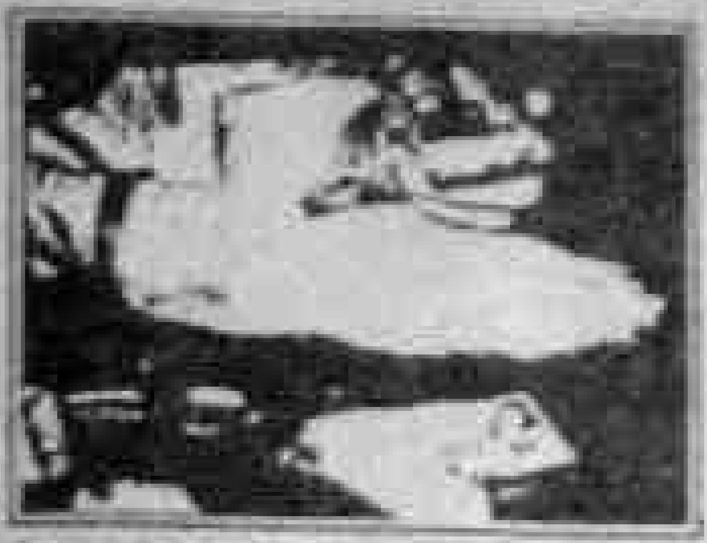

[illegible]

[illegible]

A PROBLEMÁTICA DAS DROGAS

VALTERSON ALVES BOTELHO (*)

[illegible]

Da polêmica nascerá a luz

[illegible]

INDICADOR PROFISSIONAL

ADVOGADOS

SWAMI OTTO BARBOSA
TANIA OTTO OLIVEIRA

Causas Civis, Comerciais, Trabalhistas
Assistência Contábil e Jurídica à Empresas. Contratos, Distratos, sociedades de Firmas.
Av. Kennedy, 1.732
Tel.: 221-2592, 1940/0283, 0241

MÉDICOS

Dr. AMARO GUSMAO GUEDES

Endocrinologista

Membro da Sociedade Brasileira de Endocrinologia de Metabologia.
dietas para emagrecimento, diabetes, doenças da tireóide, distúrbios do crescimento, excesso de pelos, magrêza.

DRA. RAIMUNDA RIBEIRO
Clínica Geral
Endereço: Av. Carlos Gomes, 1581 fone 221-9985.

INFORME JC

TRANSPORTES

O Secretário Municipal de Transportes, JOSÉ Ferreira da Costa, garantiu que é prioridade de sua administração é o atendimento ao "transporte de cargas urbanas", declarando inclusive, que ele próprio estará utilizando os veículos anteriormente locados, detectar os problemas na fonte, para em seguida convocar os empresários do setor e os fiscais da Semtrans a diagnosticar as causas dos defeitos".

DEFENDEU

O deputado AMIZAEL Gomes da Silva, presidente da Assembléia Legislativa, defendeu na Câmara Municipal de Presidente Médici, "envolvimento da classe política num trabalho voltado para os interesses populares". Entretanto, mas cordial, o parlamentar disse: "precisamos hoje muito mais de trabalho do que resolver o passado". Anunciou que o Poder Legislativo Estadual cerrá, nos dias atuais, "inúmeras comissões destinadas a estudar os problemas sociais de Rondônia".

TURISMO

Nasceu em São Paulo, na Maternidade Pró-Matre, Gabriel, filho de Marco Aurélio Paes de Barros, Diretor Comercial da Rede Hotas, e de Lúcia Marza Paes de Barros, jornalista e Assessora da Imprensa da Rede. Ganha o Turismo mais um possível futuro colaborador, e o Corinthians — queira ele ou não — mais um ardente torcedor.

ABRAJET

Reunindo cerca de 700 pessoas, a festa do casamento de Paulo Mamos, presidente da Associação Brasileira de Jornalistas e Escritores de Turismo São Paulo — ABRAJET —, e Marilusa Oliveira, Diretora do Museu do Ipiranga —, realizada recentemente, foi a maior badalação dos últimos tempos na Capital paulista. Diversas personalidades de destaque do meio turístico, hoteleiro, de imprensa, social, político, empresarial e agencia de viagens representantes de todo o país estiveram presentes ao evento.

José Alvaro Costa quer contribuinte pagando IPTU com desconto.

DISCUSSÃO

A discussão sobre a descortesia e a insensatez do Governador Angelo Angelim para com o Poder Legislativo expressas em recente despacho, que indeferiu a liberação de alguns funcionários do Governo, que passaram à disposição da Assembléia Legislativa, entre muitas outras coisas, resulta um dado altamente relevante: o Governador está pessoalmente assessorado, a nível de gabinete. E mais: sua imagem mais uma vez sofreu irreversíveis fissuras perante uma instituição que até recentemente o acolhia, e que prestigiou o seu nome para assumir as rédeas do Palácio Presidente Vargas. A chamada "Nova República" não pode sustentar, ao, aparentemente, mantendo de chamas, a convenção para calar a dúvida ou detimos da Sociedade, e para tal, basta manter o atual quadro de assessores palacianos.

TRABALHO

O Secretário Municipal de Serviços Públicos, PAULO Otto Barbosa, tem na gaveta, pronto, contratado e alinhavado, um projeto para erguer a Capela do cemitério de "Santo Antônio", que, inexplicavelmente, a população não tem utilizado para velar os seus mortos. Instituiu também o Secretário Municipal de Serviços Públicos, um sistema que não permitirá fazer ampliação a tons de veículos coletores de lixo domiciliar, além do atar a "hora da madrugada", que demonstrará as quase 80 toneladas diárias do resíduo. Para por em execução essas medidas, PAULO Otto Barbosa, só está esperando o sinal verde do prefeito José GUEDES, que tanto quanto o titular da Semurp, quer dar uma nova imagem higiene pessoa e à limpeza pública, em particular.

INCÔMODA

Pelo menos enquanto o Sr. Angelo Angelim permanecer no Governo do Estado, a "Nova República" vai ter que conviver com o rótulo de redutor do nepotismo. Seus adversários dizem que as nomeações para a atual administração refletem identificações com parentes próximos, por sangue, região ou por afinidade, dos que os indicam. O levantamento dos laços familiares — observam esses mesmos opositores do Sr. Angelo Angelim — dos seus agentes de segundo grau, colocados em postos de tendência fisiológica, seria gigantesco. Acrescentam que em muitos casos, o apoiamo se alia à inaptidão moral e intelectual para o exercício de funções públicas.

CRESCE

Cresce a coalizão e romaria de políticos e não políticos aos gabinetes dos deputados Genivaldo Souza e Marvel Falcão. A razão é simples: o ex-presidente da Coderon, William Curi, "despacha" diariamente nesses dois ambientes da Assembléia Legislativa.

HOTEL

Vende-se Grande Empreendimento Hoteleiro Nome Das Mais Simpaticas Cidades de Praia do Nordeste. Parte já em funcionamento com espetacular Afluência e Boa receita.
Facilita-se Parte de Pagamento. Bem Imovel Mais Barato. MAIS DETALHES: Fone: 326-73-54 (000-0053)

CONINCOL

CONSTRUTORA E
INSTALADORA CONSCIO LTDA

SANEAMENTO, HIDRO SANITÁRIO, ELÉTRICA
E MANUTENÇÃO PREVENTIVA
18 anos ajudando o Brasil crescer
FONE: 221-0878 — 221-6087

HIDRAMAQ
DISTRIBUIDORA DE MÁQUINAS E EQUIPAMENTOS HIDRÁULICOS LTDA.

TRUCKS, CAÇAMBAS,
CARRETAS, FURGÕES,
GUINCHOS, TANQUES.
VENDAS
PEÇAS E
ASSISTÊNCIA TÉCNICA
DISTRIBUIDOR AUTORIZADO
IDEROL S/A
EQUIPAMENTOS RODOVIÁRIOS

Portoflex
MANGUEIRAS E CONEXÕES
PARA CIRCUITOS HIDRÁULICOS
BAIXA, MÉDIA, ALTA E
SUPER ALTAS PRESSÕES
TERMINAIS REUSÁVEIS E
PRENSADOS
VENDAS E MONTAGENS
DISTRIBUIDOR AUTORIZADO
Benflex

AV. DAS NAÇÕES UNIDAS, 2.507 E 2.507-A — B. ROQUE
FONES: 222-2153 E 222-3318 — Telex (069) 2158
PORTO VELHO — RO.

Rua Rogério Weber, 2615
Fones 221-7804 221-9742

Alto Madeira
8 anos

Temos serviço para aposentados e deficientes físicos.
Procurar Tenente,
Rua: Marechal Deodoro, 2727

AJUDE SUA CIDADE.
Receba o fiscal com carinho.

Porto Velho está crescendo. O progresso chega em todos os lares através de obras, de infraestrutura. Precisamos de mais informações para continuarmos a trabalhar e lhe oferecer outros benefícios.

Quando o fiscal chegar a sua porta, receba-o com carinho, ele é antes de tudo um amigo e trabalhador.

Ajude-o fornecendo informações, você estará ajudando toda a comunidade.

Obrigado.

Vamos trabalhar juntos, melhorando Porto Velho.

FARMÁCIAS DE PLANTÃO

Drogaria Santa Terezinha, Av. Marechal Deodoro entre rua Carlos Gomes e Duque de Caxias (NOTURNO).

Drogaria Center, Rua Buenos Aires, entre Rua Coluna e Rua Acunã (NOTURNO).

BERON
Banco do Estado de Rondônia S.A.

AVISO

O BANCO DO ESTADO DE RONDONIA S/A — BERON, comunica aos senhores acionistas que, de acordo com a Lei número 6.404/76, fica estipulado o prazo de 30 (trinta) dias, a contar da presente data, para o exercício do direito de preferência nas subscrições de ações do aumento de capital deliberado na Assembléia Geral Extraordinária realizada em 29 de maio do corrente.

Porto Velho-RO, 11 de junho de 1985.
Cláudio Roberto Rebêlo de Souza
Presidente

(11, 12 e 13)

DIA 14/06/85

JAIR RODRIGUES

SHOW BAILE DOS NAMORADOS

LOCAL: Botafogo Futebol Clube
Conjunto: Voo Livre
Traje : Esporte
Hora : 23 horas

MESA NA SECRETARIA DO CLUBE

SUA CASA É ILUMINADA?

QUER SEJA OU NÃO É BOM ESTAR ATENTO

Geralmente a iluminação é responsável por 20% do consumo elétrico de uma residência. As variações para mais ou para menos são resultados do esbanjamento ou economia na sua utilização. Restringir o uso da iluminação às suas necessidades é uma opção. O importante é observar e em seguida agir. Os segredos são simples: o primeiro deles é manter lâmpadas, lustres, globos e arandelas sempre limpos, o que possibilitará iluminar alguns cômodos da casa com lâmpadas de 60 watts de baixo consumo.

As lâmpadas fluorescentes podem ser utilizadas em ambientes de grande ocupação, como na cozinha, no escritório, uma lâmpada fluorescente de 40 watts substitui uma incandescente de 100. Lâmpadas fluorescentes duram e rendem mais.

Ao trocar uma lâmpada não encaste os dedos na parte interna do bocal. Segure-a pelo bulbo. Se economia é importante, segurança é fundamental.

Paredes escuras escurecem o ambiente e exigem que se use lâmpadas mais fortes. Pinte a casa com cores claras e economize nas lâmpadas.

Use lâmpadas compatíveis com o tamanho e finalidade do ambiente.

As luzes de ambientes em que não estamos devem ficar apagadas.

Durante o dia abra as janelas e cortinas. Deixe o sol entrar. A luz natural é de graça.

Na dúvida, é só medir o cômodo — comprimento vezes a largura — e localizar na tabela a lâmpada mais adequada.

[illegible]	75	60	40
[illegible]	100	100	60
[illegible]	150	150	100
[illegible]	200	150	100
[illegible]	300	150	100
[illegible]	300	150	100
[illegible]	300	150	100
[illegible]	300	150	100
[illegible]	300	150	100
[illegible]	300	200	150
[illegible]	300	200	150

[illegible]

CERON
CENTRAIS ELÉTRICAS DE RONDÔNIA

Ligue-se na Ceron, ela está ligada em você.

GOVERNO DO ESTADO DE RONDÔNIA

CASA VENDE - SE

Próximo ao centro, com 460 m2 de área construída em loja, tendo uma suíte de 37 m2, quartos, banheiros, salão, 40 m2 de armários embutidos, cortinas, etc.

O terreno mede 1.320 m2. Tratar direto com o proprietário pelo telefone: 221-2398.

(13, 14, 15, 16)

MÚSICA AMBIENTE

Variável sistema de música ambiente, recomendado para bares, restaurantes, supermercado, lanchonetes, lojas, escritórios, escolas, clínicas, residências, etc.

4 opções: canais e músicas de alto padrão.

Brava — Jazz 1 channel canal com programação infantil, apropriado a escolas e creches.

Informações pelo fone 221-[illegible] — 6033 — SONITEL.

ARQUELAU DE PAULA

ADVOGADO

CÍVEL - COMÉRCIO - AGRÁRIO

EDIFÍCIO RIO MADEIRA, 2º ANDAR CONJ. 202/203
TEL.: 221-7037

Pizzaria e Churrascaria Roda Viva

PARA ALMOÇO:
Churrasco rodízio acompanhado de feijão tropeiro, pernil e costela de tamboqui, inclusive aos domingos.

À noite: 10 anos de tradição em pizzas.

Além do serviço de entregas a domicílio para churrasco e pizzas, recebemos TICKET—RESTAURANTE, CHEQUE CARDÁPIO E CARTÃO BRAZILIAN FOOD.

De 4a. a domingo, música ao vivo.

PIZZARIA E CHURRASCARIA RODA VIVA

Rua Duque de Caxias, esquina de Gonçalves Dias. Fones: 221-6866 e 221-8348.

As mais belas de Rondônia também estiveram na Roda Viva, elogiando o ambiente que encontraram, além do excelente atendimento, as mais saborosas pizzas e churrasco da cidade. Faça como elas.

TV RÁDIO SOM

ANTONIO FONSECA

DOMINÓ

O quarteto paulista Dominó, formado pelos adolescentes Nil, Afonso, Nic e Marcelo, vem conquistando dia a dia, os primeiros lugares das paradas de sucesso do País, com o hit "Companheiro" Marinero», adaptado por Edgar B. Poças e produzido por Mauro Motta. A CBS encomendou um vídeo-clip, cuja direção é de Paulo Netto. A moçada merece!

BARÃO VERMELHO

Porto Velho verá o Barão Vermelho, como parte de uma turnê que inclui Brasília, Goiânia, Uberlândia, Campo Grande, Maceió e agora nossa capital. Depois, o Barão irá à Rio Branco. Em julho, a banda entra em estúdio para gravar seu 4º LP, sob a égide do produtor Ezequil Neves. Dos shows, o grupo extraiu três músicas para seu novo disco: "Eu Queria Ter Uma Bomba", da telenovela "A Gata Comeu", "Mau Nenhum" e "Um Dia Na Vida".

PHILP BAILEY

Aí está, um clone do negrão Philip Bailey, ex Earth, Wind & Fire, que está estourando nas paradas de Tio Sam e em toda o mundo com o super hit Easy Lover", feito de parceria com Phil Collins (ex-Genesis), para a CBS. "Easy Lover" é 1º lugar na Inglaterra, 3º nos EUA e 7º no Brasil, com mais de 2,5 milhões de cópias do álbum "Chinese Wall", vendidas.

BASTIDORES

Causou o maior rebú a prevença repentina do atual titular da SSP, no forró "Bebo do Sol", na av. Calama. O Secretário de Segurança Pública aproveitou para " mostrar a outra face da moeda", já que ele o conhecia como uma pessoa pacata e não com aquela agressividade que pintou na casa de diversões. Minha nossa, como os tempos mudam!// Atenção redobrada, cuidado ao levar a namoradinha ou mesmo sua esposa para um baile, nas casas do forró da cidade. A moçada pode pintar de repente e encarar você, sua acompanhante e quem se dizer por você. A nova República na SSP chegou pra valer (sim)!// Na semana que passou o eclético NONATO DO CAVAQUINHO pintou em vários forrós da cidade, sempre mantendo aquela espontaneidade e muito sólo de cavaquinho que fez a rapaziada conhecer a valer, afinal (ainda) chegou a com ele o entusiasmo da cidade, com muitas festas, arraiás e brincadeiras bem com tudo mas comidas típicas da época. Sálve a quarta junina, vamos brincar à valer!// JULIO IGLESIAS vai projetar mais uma vez nova música e nossos músicos no exterior. Ele acabou de colocar em na marcha-canção "CORAÇÃO APAIXONADO", de Fernando Adaip e Ricardo Magno, acompanhado pelos músicos Eduardo Souto (Teclados), Ricardo Silveira (Guitarra), Dacio Crispim (Baixo), Piquilé (bateria) e os percussionistas Marçal, Armando Marçal, Sidinho, Marcos Suzano e Cirque de Freitas os trombonistas Roberto Menezes, Paulinho, François, Jorge Bate e Jesus e os trompetistas Hamilton, Evaldo, Sidinho e Dom. A gravação foi nos estúdios SIGLA (Bem Livre) e os arranjos, regência e produção a cargo do espanhol Ramon Arcusa, engenharia de som de Luiz Paulo. É a consagração desta repostada lá fora. O LP, claro é CBS.

PONTUAL
CORRETORA DE IMÓVEIS S/C LTDA
Compra — Venda — Administração de Imóveis

Trav. Guaporé, [illegible] ed. Rio Madeira, Salas [illegible] Fone: [illegible] — CRECI [illegible]

REF. 01 — Excelente negócio: Área total 1.200m2 área construída 304,50 m2, área coberta [illegible] m2, 2 aptos-suítes, área de serviço, 3 amplas salas para escritório, copa-cozinha 4 banheiros-sociais, garagem, recepção, portaria, documentação: Carta de Aforamento e Escritura Pública. Localizada na Avenida Pinheiro Machado, Centro.

REF. 02 — Um terreno localizado na avenida Paulo Leal, próximo à antiga ferroviária, preço de ocasião.

URGENTE: Precisa-se de casas para alugar; Telefones Comerciais, Corretores de Imóveis.

Saiba quanto vale seu imóvel, solicite avaliação da PONTUAL.

R.03 — Não perca: área total 1.200 m2, construção em alvenaria, sendo assim a distribuição: 2 aptos-suítes, área de serviço, 9 amplas salas para escritório, copa-cozinha, 4 banheiros-sociais, garagem, recepção, portaria, documentação: Carta de Aforamento e escritura pública, localizada na avenida Pinheiro Machado, Centro.

LEIA Alto Madeira

Vendedores/as

Exige-se boa aparência e dinamismo, ganho acima de Cr$ 1.500.000, não é necessário experiência.
Rua Rogério Weber, 1183

"CORPORE"
A opção para conservar a juventude e a beleza.
Ginástica-Dança
Sauna
Piscina
Beleza
Estética
A aula de natação — Início dia 1º Junho
Ginástica para gestante — Início 1º Junho
Inscrições abertas
Rua Rogério Weber, 1183

Governo garante a propriedade

Reforma é só para terra improdutiva

BRASÍLIA — O presidente José Sarney reiterou ontem, através do seu secretário de imprensa, Fernando Mesquita, que a reforma agrária pretendida pelo seu Governo nada mais é que a aplicação do Estatuto da Terra, e que não há a intenção de tomar terra de ninguém que esteja produzindo. Sua reforma só será aplicada aos latifúndios improdutivos, pois pretende-se a utilização social da terra tal como consta do estatuto.

No Palácio do Planalto, um informante categorizado disse que o Governo vem sentindo que as reações contrárias à aplicação do Estatuto da Terra partem de setores da agricultura mais conservadores, identificando na matéria o interesse do ex-senador Flávio Brito em reeleger-se para a presidência da Confederação Nacional da Agricultura, tendo como candidato de oposição, o ex-ministro Alysson Paulinelli, que adotou uma linha mais progressista.

Aureliano pede definições

BRASÍLIA — O ministro das Minas e Energia, Aureliano Chaves, disse ontem que ninguém pode ser contra a reforma agrária anunciada pelo Governo, mas acrescentou que se pode discordar da maneira como ela será implantada: "A reforma agrária é um tema genérico que precisa ter os seus pontos fundamentais definidos com antecedência", disse.

Para o ministro das Minas e Energia e presidente de honra do Partido da Frente Liberal, o projeto de reforma agrária do Governo deve começar pela aplicação da lei em vigor (o Estatuto da Terra), enquanto prosseguem os estudos para modificações e aperfeiçoamentos posteriores: "Mas antes da aplicação da Lei, é preciso fazer as avaliações necessárias sobre as repercussões que ela vai causar na prática."

SNA pede Tribunal próprio

O presidente da Sociedade Nacional de Agricultura (SNA), Otávio de Melo Alvarenga, apoiou ontem a realização da Reforma Agrária proposta pelo presidente José Sarney, sugerindo, porém, que ela seja abrangente a todos os segmentos que vivem do campo e não somente aos trabalhadores rurais. Além disso, acentuou, é preciso que se crie o Direito Agrário e um Tribunal próprio para julgar questões de terra e que dois instrumentos sustentem a reforma: o fiscal, cobrando caro do proprietário que não usa seu latifúndio e as desapropriações propriamente ditas, para posterior assentamento de lavradores.

Alvarenga respondeu às críticas que vem sendo feitas ao Plano de Reforma Agrária pela Confederação Nacional da Agricultura e proprietários de terras de São Paulo, dizendo que eles nunca se preocuparam com o Direito Agrário. Assim, como podem ser tão radicais, irreais, diante de um plano que fala em aproveitar latifúndios improdutivos?, perguntou.

Disse o presidente da SNA que sua entidade jamais apoiará invasões de terras em nome da reforma agrária. Entretanto, composta por 10 mil associados entre proprietários de terras, estudantes e cooperativistas, tem consciência da urgência de serem resolvidos conflitos de terra e o problema da concentração fundiária, considerado dos mais graves, pois aumentam, também, o êxodo rural.

■ O senador Marcondes Gadelha (PB) informou ontem, que o PFL apoia a proposta de reforma agrária apresentada pelo Governo, mas deverá fazer alguns reparos no texto elaborado pelo ministro de Assuntos Fundiários, Nelson Ribeiro. Primeiro, para incluir uma "cláusula de reversão" do domínio da União do lote distribuído e, eventualmente, abandonado. Segundo, "cláusula de intransferibilidade", pela qual o lote não pode ser alterado, sob pena, igualmente, de reversão e conseqüente perda de direito.

■ O vice-líder de plantão no PDS, o deputado Jorge Arbage (PA), disse ontem acreditar que o presidente José Sarney "está de boa fé" e interessado em promover uma justa reforma agrária", mas advertiu que "se ele não se acautelar, não observar as filigranas que envolvem a questão, principalmente nos escalões inferiores, poderá sofrer a mesma decepção de João Goulart: a desestabilização do seu Governo".

BRASÍLIA — Notícias de conflito em diversas áreas rurais e a polêmica criada em torno do projeto de reforma agrária do Governo levaram ontem o ministro da Justiça, Fernando Lyra, a um encontro reservado com o presidente José Sarney, no Palácio do Planalto, ao final do qual foi divulgado um comunicado à Nação em que o Governo, expressamente, assegura o direito de propriedade legítima e condena qualquer atitude de invasão. Informa ainda que neste momento todos os governadores estão sendo informados para impedir que invasões venham a ocorrer.

O comunicado é dividido em três itens e só foi divulgado pela assessoria do ministro Fernando Lyra quase uma hora depois do encontro com Sarney, começa externando preocupação com as manifestações contrárias à nova política agrária do Governo, em seguida, assegura que o Governo não recuará de seu programa original traçado pela Aliança Democrática; finalmente, reconhece que, como dever, o Estado deve preservar a paz, condenando atos de violação à propriedade num momento em que o Governo tem planos definidos para resolver o problema.

Justiça repudia as invasões que vêm ocorrendo e pede apoio de governadores

O ministro não quis conversar com a imprensa para dar explicações sobre a nota. O diretor-geral da Polícia Federal (DPF), coronel Luiz Alencar Araripe, disse não ter recebido até o momento orientação do ministério diante de possíveis violações de propriedades no interior do País. E garantiu que o DPF se manterá dentro das suas obrigações constitucionais.

Eis o comunicado à Nação, na íntegra:

"O ministro de Estado dos Negócios da Justiça, cumprindo a responsabilidade de seu cargo, tem o dever de comunicar à nação que:

I — Divulgada a nova política agrária do Governo, diversas reações vêm se manifestando, algumas delas trazendo inquietação a várias partes do território nacional.

II — O Governo não recuará de seu propósito de cumprir o programa da Aliança Democrática, no que se refere à reforma agrária, conforme o compromisso assumido com a Nação.

Execução de política agropecuária que assegure a fixação de preços mínimos realistas e a liberação de compras reguladoras. Reforma agrária mediante cumprimento do Estatuto da Terra e melhoria das condições de vida do homem do campo.

III — Um governo democrático tem o dever de preservar a paz, e não se afastar de suas responsabilidades. Neste sentido, o ministro da Justiça, no cumprimento de instruções do presidente José Sarney, está se dirigindo a todos os governadores dos Estados, solicitando-lhes todos os esforços no sentido de assegurar o direito da propriedade legítima e impedindo que incidentes venham a ocorrer. Nenhuma violação à propriedade será tolerada no momento em que o Governo tem planos definidos para resolver o problema fundiário dentro da lei.

Reserva-se o Governo Federal o direito de adotar outras medidas, dentro da Constituição, no exercício de suas responsabilidades para com a Nação.

Ministro diz que invasão caracteriza delito penal

BELÉM — O ministro Nelson Ribeiro advertiu ontem, em Belém, que o anúncio do plano de reforma agrária do Governo não deve ser interpretado como um estímulo à invasão de propriedades. "Essas invasões não têm nada a ver com a questão agrária. Elas são resolvidas através do Código Penal", observou o ministro da Reforma e do Desenvolvimento Rural. Segundo ele, a ocupação de todos os imóveis com titulação perfeitamente definida "caracteriza uma invasão, que é delito penal".

Afirmou ainda que nem toda área de conflito de terra será abrangida pela desapropriação para fins de reforma agrária. O ministério poderá simplesmente agir como mediador e negociar uma solução entre proprietários e ocupantes. Para Ribeiro, está havendo um mal-entendido ou uma deliberada ação de grupos que querem precipitar situações extremas, contra ou a favor da Reforma Agrária.

O ministro conversou por telefone, ontem, com o presidente da República a respeito do problema. O presidente José Sarney fez a ligação de Brasília, após ter sido procurado pelo governador de Santa Catarina, Esperidião Amin, denunciando ao presidente que grupos políticos estariam estimulando lavradores a invadir propriedades no Estado, sob o argumento de que, criando uma situação de fato, obrigariam o Governo a assentá-los.

O ministro explicou ao presidente que está havendo má interpretação do plano de reforma agrária e que os esclarecimentos feitos através da imprensa não têm sido suficientes para orientar a opinião pública. Por isso, o Governo decidiu emitir uma nota oficial, distribuída ontem à tarde.

Num almoço com jornalistas, o ministro procurou explicar didaticamente as origens da confusão. Ele voltou a afirmar que o critério número um para a reforma agrária é a existência de excedente demográfico, ao qual se juntam outras situações, como exigências de produtividade, justiça social, convivência de latifúndios improdutivos e minifúndios e conflitos. Ele descartou, porém a possibilidade de executar a reforma movido apenas pelos conflitos, que não são a exigência principal.

Mostrou que a ação do Governo sobre os conflitos ainda vai depender de várias providências, estabelecidas através de metodologia. A ação começará através de um laudo de avaliação do conflito fundiário, permitindo uma caracterização completa da situação. Esse laudo será avaliado por uma comissão e depois irá para a decisão da Diretoria de Administração de Conflitos (cujo decreto de criação será concluído na próxima semana e, em seguida, encaminhado ao presidente José Sarney).

O Governo poderá intervir nesse conflito, após sua caracterização, mas não necessariamente desapropriando o imóvel, explicou o ministro: "Poderemos mediá-lo através de negociação entre as partes." Ribeiro disse que a CNBB já se ofereceu para participar dessa mediação e que pretende utilizar-se deste oferecimento, "porque a Igreja tem uma larga tradição nesse aspecto". O ministro disse que, na resolução desses conflitos, espera "nunca ter que usar a polícia", mas também descartou que uma solução pode vir através de outros instrumentos que não a desapropriação. Dela exclui logo "qualquer imóvel produtivo".

12 de junho

* * *

Marcos Antéro Sóter

* * *

o namoro, o amor,
lembrados, cantados
em versos, neste dia
nada representam
não havendo
continuidade
nos dias subsequentes,
de que vale o amor
de meia hora, uma noite?
será realmente um sentimento?
não sei eu, nem o sabe você.
talvez sexo sem nexo,

talvez, não o sabemos.
da continuidade,
da persistência
depende a permanencia,
mesmo vaga,
do DIA dos NAMORADOS
de nada adianta aos amantes
se o sentimento retratado
nos presentes trocados
não for portador
do sentimento
AMOR...

Iate Clube de Rondônia
Iate Clube de Rondônia
EMBARQUE NESSE REQUINTE
Informações : 221-4789

Mais uma opção do BANACRE para você. O sistema asbace de depósitos garantidos.

OS CHEQUES DE CLIENTES DOS BANCOS ESTA DUAIS NÃO VOLTAM. BASTA DEPOSITÁ-LOS EM UMA DAS 23 AGENCIAS DO BANACRE.

Para você usufruir das vantagens do Sistema ASBACE, dirija-se a uma de nossas Agências.

BANACRE 20 ANOS

BANCO DO ESTADO DO ACRE S.A.